COMPRA VENTA
DE CASAS
CHOLKAN R. CHOLKAN CO. LTD.,
Realtor
527 Bloor St. W.
Sirviendo la colonia hispana
CARLOS FERNANDEZ MIGUEL LOPEZ
532-4404

IMIGRACION
SI USTED TIENE ALGUN PROBLEMA DE IMIGRACION, O NECESITA AYUDA PARA ENCUESTAS LLAME A
GIOVANNI BOSCARINO
559 College st. piso 4
INCOME TAX
922-0793
463-9977

el popular

El Periodico Castellano de Mayor Circulación en Canada Editado 2 Veces por Semana

AÑO V # 81 Second class registration 2553 - TORONTO MARTES 26 DE NOVIEMBRE DE 1974 Precio $ 0.25
OFICINAS: 486 College St., tel. 967-5326 - SUBSCRIPCIONES: 6 meses $ 8.00, un año $14, 2 años $24

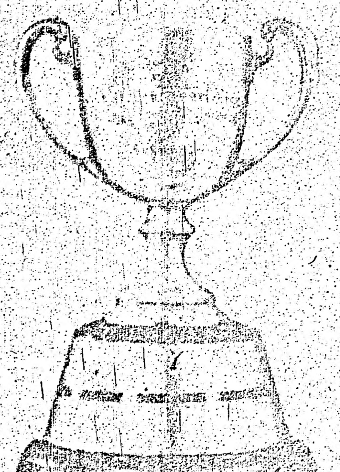

GREY CUP 74

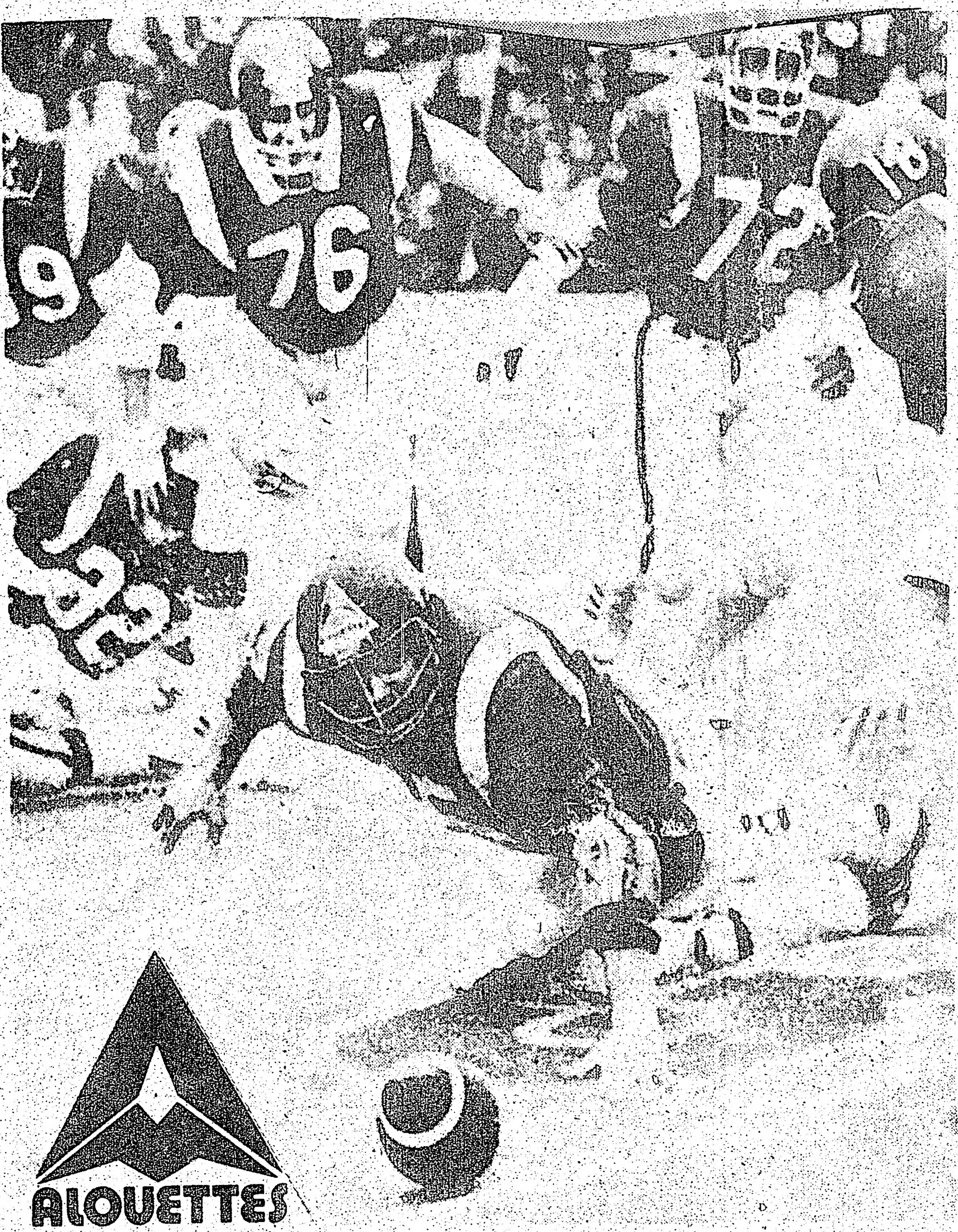

Fue brillante! Cuando desde todos los puntos de vista, y a través de los más profundos análisis, se daba al equipo de "Montreal Alouettes" como seguro perdedor, el público se llevó la sorpresa del Campeonato al ver que el equipo tan menospreciado se llevaba la "Grey Cup".

Debido a las intensas lluvias, la cancha parecía una piscina y eso evitó un eficaz juego de pases, ya que era casi imposible que la pelota no se deslizara entre las manos de los jugadores. Montreal se mostró más inteligente, al realizar la mayoría de las maniobras con pelota asegurada y recurriendo a la velocidad y fuerza de sus ofensores, y brindando a Don Sweet la oportunidad de lograr 13 puntos con conversiones de goles de campo, estableciendo un nuevo record para la especialidad. Tom Wickinson, en quien se basaba el gran favoritismo de los "Eskimos', bajó notablemente su producción luego de un esfuerzo realizado antes de la concreción del primer 'touchdown', donde se lesionó su hombro derecho, lo cual eliminó totalmente su ya reconocida habilidad para el pase largo.

Montreal en todo momento supo aprovechar los pequeños errores de Edmonton y poco a poco fue haciendo sentir su supremacía.

Otra gran sorpresa fue que J. Rodgers el gran "receiver' de Montreal, no pudo concretar ninguna de sus ya comunes "jugadas brillantes', y eso debido al especial cuidado con que la defensa de Edmonton le trató durante todo el partido. Sherrer y Wade fueron con Don Sweet los puntales de la victoria.

En conclusión, un partido emocionante y con verdadero sabor a final, donde ambos equipos se esforzaron al máximo en busca de la victoria, y en el cual el score de 20 a 7 no le hace justicia y no demuestra la forma en que los eskimos lucharon por esa "Grey Cup", que se les ha hecho esquiva por dos años consecutivos.

ALOUETTES

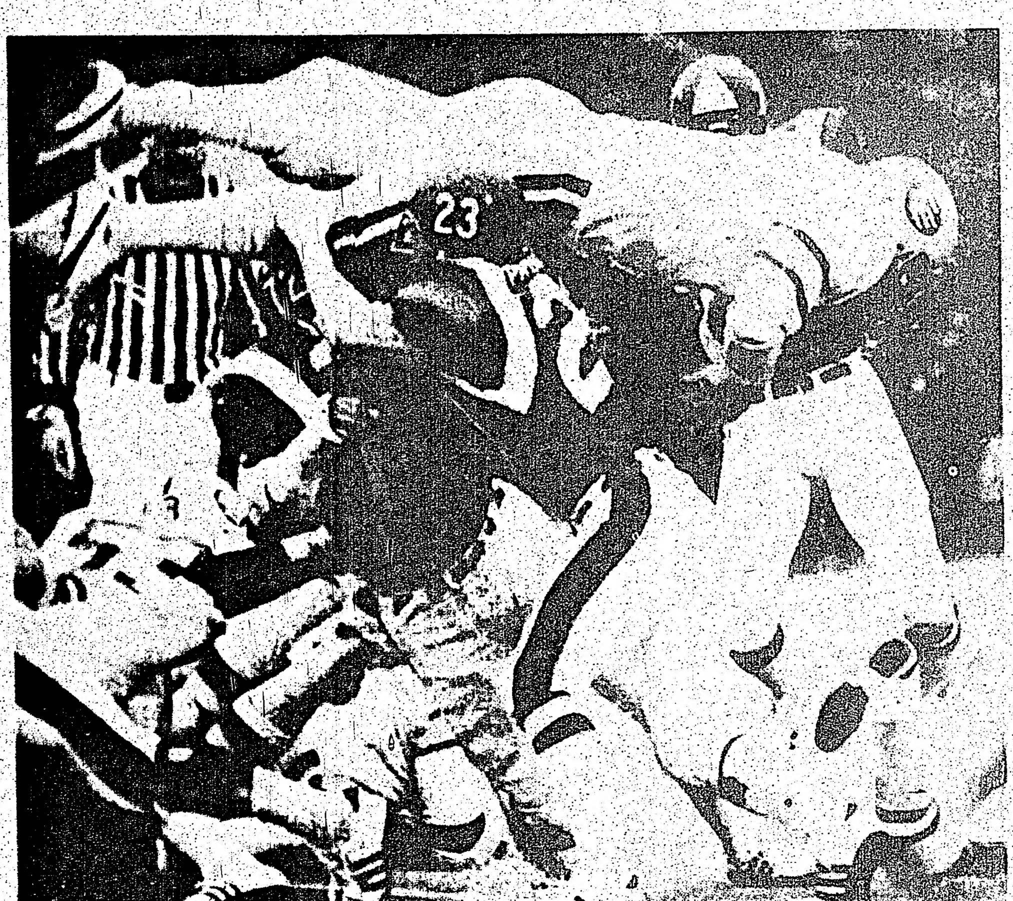

1) Durante todo el partido la pelota resbaladiza por la lluvia, se escapó de las manos de los jugadores, que la buscaban desesperadamente.

2) Larry Proudfoot se preguntó: Y ahora dónde lo pongo ?

3) Larry Sherrer fue el hombre que corrió por su vida, y logró un "touchdown'.

4) Don Sweet, rompió un record que se había mantenido por más de 30 años, al lograr tres goles de campo y logrando 13 puntos por sí solo.

BARRY Y LA RISA

INFORMACION PAGINA 7

Intervinieron al Gobierno de la Provincia Argentina de Salta

Al Frente de él Estaban Peronistas de Izquierda.-El Ministro del Trabajo se Quejó de "Invasión Ideológica"

BUENOS AIRES. El Gobierno presidido por María Estela Martínez de Perón, dispuso hoy, por intermedio del Ministerio del Interior (gobierno), la intervención plena a la provincia de Salta, controlada por peronistas de izquierda.

Salta, situada en el límite con Bolivia, es la sexta provincia argentina que afronta crisis de poderes desde la asunción al poder del gobierno peronista en 1973.

La intervención afecta a los poderes Ejecutivo, Legislativo y Judicial de dicho distrito ubicado en el Norte del país.

La intervención de la provincia de Salta fue decidida el pasado Viernes 22 por la presidencia a través de un decreto, porque la legislatura, que hubiera tenido que tratar la medida, se encuentra en receso.

La razón de la intervención, según informó esta tarde el Ministerio del Interior Alberto Rocamora, está referida a un enfrentamiento que mantenía desde hace dos meses el Ejecutivo, encabezado por el gobernador Miguel Ragone, que devino en un pleito institucional con un amplio sector del peronismo ortodoxo.

Ragone contaba, además, con la oposición de la filial local de la Confederación General del Trabajo (CGT Central Obrera), y la importante agrupación sindical ortodoxa peronista 62 Organizaciones. Tanto la central Obrera como las 62, llevaban adelante desde hace un mes un abierto ataque contra su gobierno, denunciando actitudes de su gestión contrapuestas con "la posición ortodoxa y verticalista del movimiento peronista", ante el interventor del justicialismo provincial, Oscar Valdez.

Mientras tanto, el Ministro de Trabajo, Ricardo Otero, afirmó que la Argentina está siendo objeto "de una agresión permanente", al condenar enérgicamente las actividades subversivas.

Al hablar en el Congreso de la Federación Obrera de la Industria del Vestido, dijo que al país "ya no se lo invade con armas, ahora se lo invade con ideología'. Aclaró que a la Argentina la han 'elegido para la agresión por una cuestión fundamental, porque el movimiento obrero argentino ha creado una conciencia nacional y marcha detrás de los pliegues inmaculados de la bandera azul y blanca y no de ningún trapo rojo'.

Después de condenar enérgicamente la acción subversiva de algunas organizaciones declaradas ilegales, Ejército Revolucionario del Pueblo (ERP), que "comenzaron a matar y secuestrar empresarios y militares" Otero formuló un ataque al expresidente Héctor Cámpora, actualmente radicado en México.

"A los 18 días de estar de regreso en su patria, dijo el general Juan Perón llama a alguno de sus hombres, entre los cuales tuve el honor de figurar, para informarnos de la traición que se incubaba desde la casa de gobierno. Fue a partir de ese momento. Añadió, que se lanzó el proceso que permitió dos meses después fuera proclamado presidente. Sin embargo, en medio de la euforia, los mercenarios a sueldo mataban por la espalda al secretario de la CGT, José Rucci', indicó Otero.

Por otra parte, unos doscientos "extremistas" acusados de subversión, fueron arrestados en 20 días en Córdoba, anunció el diario La Opinión, en una noticia fechada en esa ciudad, 780 kilómetros al noroeste de Buenos Aires.

Por otra parte, el jefe de la policía de ese Estado argentino, comisario Héctor García Rey, anunció en conferencia de prensa que el hallazgo del armamento sustraído por la organización ERP, en la fábrica militar de Villa María, 'es sin duda el golpe más serio que se le aplicó a la subversión organizada en la Argentina". Las fuerzas de seguridad se incautaron en Córdoba de 160 armas de diversos calibres, que habían sido robadas en aquella fábrica militar.

Por otro lado, policías de la provincia de Buenos Aires descubrieron hoy, cerca de esta capital, un refugio guerrillero que podría hacer sido la "carcel del pueblo" a la que se llevaba al coronel Jorge Irazába el martes pasado.

La versión suministrada hoy por fuentes allegadas a la policía provincial dice que la presunta cárcel estaba montada en un chalet moderno no lejos de la ruta que vincula Buenos Aires con Mar del Plata.

Dos ex Ministros Bolivianos son Culpables de Subversión

LA PAZ, 23 de noviembre. (AFP y AP). — Un tribunal militar de honor que juzgó a dos ex ministros por "subversión", los declaró culpables de la imputación al emitir su fallo, según publican hoy los diarios locales.

Los coroneles José Patiño Ayoroa y Miguel Ayoroa Montaño que fueron acusados de presunta participación en la fallida revuelta civil-militar del 7 de éste mes, fueron encontrados culpables por el tribunal de honor formado por las fuerzas armadas.

Ambos jefes militares, ex ministros de Urbanismo e Industria, respectivamente apelaron el fallo por ser "inconsistente y basado en suposiciones".

El presidente del tribunal militar, general en retiro David Toro, entregó ayer al comando conjunto de las FF.AA. el expediente y el correspondiente fallo en calidad de documento reservado.

Sin embargo trascendió que el fallo establece que ambos militares deben ser puestos a disposición de las fuerzas armadas, [illegible] los informes.

NUEVO ORDEN

Por William LONG

"Había falta de disciplina", comentó un médico boliviano al describir a su país antes del 7 de noviembre. Ese fue el día que el general Hugo Bánzer, el presidente de la nación, condujo personalmente a las fuerzas del gobierno para aplastar un intento golpista de algunos oficiales y políticos rebeldes.

Desde entonces, Banzer ha impuesto un "nuevo orden" o disciplina en esta nación de pobreza e inquietud política.

Por decreto, los políticos han sido [illegible] de sus partidos.

A los trabajadores se les ha prohibido hacer huelga y se han cerrado los sindicatos. También se cerraron las federaciones estudiantiles.

Los viajeros deben tener salvoconductos militares para ir de una ciudad a otra y las calles deben estar vacías a medianoche. Todos los hombres y mujeres mayores de 20 años corren el riesgo de que se les reclute forzosamente para cumplir en puestos del gobierno.

"La ciudadanía ha aceptado las medidas", comentó el doctor Gustavo [illegible] [illegible]

Otros bolivianos están menos contentos con el "nuevo orden". Un taxinerista dijo que muchos de sus clientes nocturnos desaparecieron porque los clubes nocturnos deben cerrar temprano para cumplir el toque de queda de medianoche, que es parte del estado de sitio nacional.

"¿Pero qué podemos hacer?", se resignó. "Tienen que cerrar. Es una orden."

Un estudiante de Ciencias de la Universidad Nacional de San Andrés, manifestó su oposición a las medidas del gobierno. [illegible]

[illegible]

CANADA

DETENIDO POR UN DOLAR

Albert Sugerman, 35, se encontraba descansando en su casa en compañía de su esposa, cuando dos policías provinciales tocaron a su puerta. Acto seguido se llevaron a Mr.Surgeman a la cárcel de St.Thomas.

El motivo? Pues, el motivo fue $1. Valor de una multa de estacionamiento que debía pagar Sugerman hace seis años.

El detenido adujo que no recordaba ninguna deuda de Luego de una hora detenido, Sugerman fue liberado y retornado a su casa, pero luego de pagar $8 (la multa y $7 de costos).

Sugerman declaró más tarde que no recuerda haber recibido notificación alguna en estos seis años que le solicitara pagar dicha multa que databa de 1968 y había sido cometida en Stratford. Sugerman dijo respecto a esto que en ese tiempo estaba estudiando en Michigan.

Los policías le explicaron que la multa fue sacada por computadora. Luego había sido dada la orden por la Comisión Policial de Ontario.

Sugerman declaró anoche que la peor parte de su "aventura" fue el caminar hacia la puerta de la prisión entre dos policías, como si fuera un jefe de la mafia.

HUELGA DE INSPECTORES

OTTAWA. Los inspectores federales de grano están por empezar una huelga.

Las negociaciones se resumirán hoy entre el Treasury Board y la Alianza de Servicio Público de Canadá, que representa a los inspectores.

Hay cerca de 2.300 inspectores, y cerca de 1.000 son inspectores de la carne, estimados esenciales para la seguridad pública, y prohibidos de entrar en huelga. Pero Andrew Stewart, un vocero de la unión, dijo que los inspectores de la carne igual entrarán en huelga.

Se estima que esta huelga cortará todos los envíos de grano.

La mayor parte de los inspectores ganan anualmente entre $9.321 y $10.522.

Se les ofreció un aumento del 9% retroactivo a Julio 29. No se aceptó esta oferta.

REPORTE DE ABORTOS

OTTAWA. Un gran número de mujeres considera al aborto un significado de control de natalidad, dijo un reporte de la Asociación Médica Canadiense.

El reporte, preparado por la doctora Marlene Hunter, de Vancouver, está basado en un estudio de 605 mujeres que tuvieron abortos en el Hospital de Vancouver desde Junio de 1973 a Mayo de 1974.

Cada aplicación para un aborto, durante ese período, fue aprobada por el Comité del Hospital. Pero menos de 1/6 de las pacientes aplicaron por razones médicas o psicológicas.

El código criminal estipula que un aborto terapéutico no puede ser efectuado legalmente a menos que el Comité de Abortos del Hospital decida que la continuación del embarazo pone en peligro la vida o la salud.

La mayoría de las pacientes (83.3%) dijeron no estar en posición para tener un niño.

El Comité ha deducido de este estudio que el continuar el embarazo en la mujer que quería abortar, va en detrimento de la salud emocional de la mujer.

El reporte dice que el 54% de la mujeres eran solteras, y cerca del 70% no usaban anticonceptivos en el momento de la concepción. Refiriéndose a 168 mujeres que dejaron de tomar anticonceptivos orales, y no los substituyeron por otras medidas de control, se dijo que "es irresponsable continuar una vida sexual activa sin atentar contra el embarazo".

POLICIA OCUPADA

La Policía de Toronto ha tenido uno de los fines de semana más ocupados, con cuatro acusaciones de abusos, por lo menos once incendios provocados, varios heridos, el robo de un ómnibus y un incidente con bomba molotov.

Se registraron más de 15 páginas de arrestos y crímenes en las noches del Sábado y Domingo pasados. Algunos de los peores fueron:

El Sábado a la noche, dos oficiales de policía fueron golpeados en la cabeza y estómago, cuando trataron de intervenir en una pelea entre tres hombres en Dundas St. West.

Otra pelea comenzó cuando un Policía quiso intervenir arrestando un hombre de un grupo de 40 personas que manifestaban en un estacionamiento. Cuando el policía apresó al hombre, otros dos lo atacaron. Los acusados son Gregory Michael Currie, 26, de Dundas St.W., James Hector Wilde, 18, de Brock Ave., y Danile Noland, 21, de Ferrier Ave.

En otros incidentes, el agente Brian Keay fue golpeado seis veces en la nuca. Kim Martin, 20, de Jane St., estaba caminando por Sandcliffe Blvd. luego de bajarse de un ómnibus, cuando un hombre la golpeó en la cabeza con un pedazo de caño. Las heridas recibidas le requirieron seis puntos en el Hospital Humber Memorial. El acusado del ataque es John Henry Ayres, 18, de Jane St.

En un incidente ocurrido el Domingo a la noche, la Policía arrestó a un hombre, luego que detonara una bomba molotov en la casa de Sunnyside Ave..

En North York, un incendiario, inició el fuego en siete autos, y otro causó un daño estimado en $7.000 al incendiar un garage con un coche dentro en Delia Court. Los nueve coches fueron incendiados en un período de dos horas en Leslie St. y Cummer Ave.

El Sábado, un ómnibus de la TTC (Toronto Transit Comission), fue robado por un hombre armado, quien ordenó al chofer conducirlo varias cuadras en determinada dirección. Luego, el hombre escapó.

La Policía ha montado una extensa redada para encontrar al chofer de un auto que atropelló a un hombre de East York el Sábado a la noche, luego huyendo. Henry Edmund Laird, 87, de O'Connor Dr., estaba cruzando Victoria Park Ave., cuando fue atropellado por el auto. O'Connor murió instantáneamente.

Se describió al coche como un último modelo, de tamaño grande, de color claro. Barbara Ann Williams, 22, de Parliament St., ha sido acusada de asalto causando daños corporales en la persona de su hijita de 2 años.

Los bomberos de North York informaron que el descuido al fumar fue la causa de un incendio que provocó un daño de $35.000 en un edificio de apartamentos de Bathurst St.

Steve Field, 22, y su pasajero Howard Erickson, ambos de Winnipeg, resultaron seriamente heridos al salirse del camino el tractor trailer en el cual viajaban. El hecho ocurrió en la Highway 400, cerca de la Highway 401.

PELEA DE PERROS

BLAINVILLE, QUE. Cerca de 20 personas fueron detenidas por la Policía Provincial de Quebec, en un local sito a 10 millas al Norte de esta ciudad. El motivo fue la instalación de peleas de perros, prohibidas por la ley.

La Policía, acompañada por oficiales de la Sociedad para la Prevención de la Crueldad a los Animales, también secuestró tres perros, descritos como bull-terriers, los cuales eran usados para las peleas.

Los tres perros fueron confiados al cuidado de veterinarios, por la gran cantidad de heridas que presentaban.

LOS AUTOS SE ACHICAN

OTTAWA. Si usted piensa que los coches compactos norteamericanos son ahora chicos, espere hasta 1980. No solamente serán mucho más chicos, sino que serán menos veloces y duros de manejar, no teniendo tampoco tantos lujos y comodidades.

Esta es la afirmación de E.P. Cockshutt, del Consejo Nacional, quien dijo que los modelos de 1980 tendrán de 400 a 500 libras menos de peso (como el presente Volkswagen).

La razón de esto es la siguiente: el Gobierno instalará un máximo de gasto de gasolina por milla a los futuros coches. Esto obligará a los fabricantes a producir coches más pequeños y menos veloces. "Es imposible cumplir los requisitos del gobierno con un coche grande', dijo Cokshutt, jefe de la división del Laboratorio de Ingeniería Mecánica.

Los oficiales del gobierno estadounidense dijeron que se requerirá la fabricación de coches con un gasto promedio de 20 millas por galón (25 millas por galón canadiense).

El Gobierno de Trudeau aún no ha anunciado tales cosas a las plantas automotoras de Canadá, pero un vocero de departamentos industriales dijo que los canadienses inevitablemente tendrán que construir y usar el tipo de coches que construyan y usen los Estados Unidos de Norteamérica.

"Dos tercios de los autos que usan los canadienses, están construidos en Norteamérica", dijo Ian Craig, director del Departamento de Sistema Vehicular.

COLGATE EN HUELGA

Los obreros de la planta gigante de Toronto Colgate Palmolive, se llamaron ciudadanos de "segunda clase" comparados con los obreros de la Lever Bros., fábrica rival sita a sólo media milla de distancia. En una asamblea el día Lunes, los empleados votaron la huelga, solicitando aumento de salarios.

La Companía les había ofrecido un contrato por 3 años con un aumento del 8%, 7% y 7 1/2 %.

Los obreros de Level Bros., aceptaron recientemente un nuevo contrato por 11 1/2%, y ya están negociando otro por otro 11% para Marzo próximo.

Los 330 obreros de Colgate, piden ahora un contrato por un año con aumento del 15%, o un contrato por dos años con aumentos de acuerdo al incremento del costo de vida.

"Nuestra gente parece ciudadanos de segunda clase', dijo Bill Varty, presidente de la Unión, "si aceptáramos la oferta de Colgate, estaríamos 91 centavos detrás por hora que los de Level Bros. , y a $1.28 desde Marzo."

Dean Fockler, presidente del Comité de Negociación por Colgate-Palmolive, dijo que la acusación de empleados de "segunda categoría" no pasaba de una opinión. Rehusó a hacer más comentarios.

CULTURA SALVADA

QUEBEC. El Premier Robert Bourassa dijo ayer que su gobierno había salvado la cultura francesa en Quebec, con la introducción del francés como lenguaje oficial en la Provincia.

A pesar de ser resistida por grupos de habla inglesa, la modificación fue tomada de acuerdo a una plena mayoría.

RECOMPENSA

El chofer de camión Ken Bishop, 29, de Lloydminster, Saskatchewan, recibirá $500 de recompensa por el premio al Héroe Camionero de Dunlop National por el año 1974.

Bishop había salvado a un chofer de un camión tanque incendiado por una colisión con un semi-trailer en Alberta en Marzo pasado. Bishop es padre de dos niños.

Cablefoto AP—OTTAWA, Canadá, 23 de noviembre.—El primer ministro Pierre Trudeau, sale de la Cámara de los Comúnes, no contestando a las preguntas de los periodistas sobre la actitud de Harvie Andre (derecha), de quien se dijo que había insultado al premier. Andre, posteriormente dijo que todo se debía a una mala interpretación, y que no existía ninguna enemistad con Trudeau.

ONTARIO QUIERE VOTO EN CAMBIO MIGRATORIO

El Gobierno de Ontario criticó al Departamento de Inmigración por cambiar las regulaciones migratorias, sin consultar a las provincias.

Los 24 miembros del Consejo de Multiculturalismo de Ontario, establecieron que deploran las decisiones unilaterales del Departamento de Manpower e Inmigración, al alterar las reglas sin una discusión sobre ellas, previamente con las provincias.

Este consejo fue formado hace un año y su objeto es asistir al gobierno federal de Ontario con los asuntos étnicos e inmigratorios.

BOMBA EN AVION

Un aviso de que una bomba había sido ubicada en el avión con destino a Holanda, vuelo de CP Air, 262, fue recibida anoche, cuando el avión estaba a punto de despegar del Aeropuerto Internacional de Toronto.

Al revisarse el avión, no se encontró bomba alguna, pero a pesar de ello, la llegada del avión a Amsterdan, Holanda, se retrasó más de cuatro horas

REVISION

MONTREAL. La Federación del Trabajo de Montreal, anunció una revisión total de sus estructuras, siguiendo los resultados de una investigación gubernamental, que reveló, violencias y extorsiones, así como también intereses usureros por parte de "cierta gente de ciertas uniones".

Robert Dean, vicepresidente de la federación, dijo que se hará un examen minucioso de cada integrante de la federación.

MUCHACHO ACUSADO

LONDON, ONTARIO. Harold James Brownsville, de esta ciudad, fue acusado del asesinato de una muchacha también de 16 años.

El cuerpo de la muchacha, Debbie Fead, fue encontrado en el predio de una escuela pública el pasado Jueves.

El inspector Harry McBride dijo que el cuerpo no tenía marcas de violencia.

OTTAWA: $1.6 BILLONES POR DIA

El Gobierno Federal anunció un adicional $1.6 billones en gastos, llevando a un record anual de 24 billones y medio -un 22.3 por ciento más que el año pasado.

Estos gastos adicionales incluyen los programas ya anunciados oportunamente. Entre otros, los principales gastos son: $172 millones a cubrir el costo de $500, aumento otorgado a los servicios públicos en la Primavera pasada; $169 millones como subsidios adicionales para leche y carne. $118 millones para los servicios ferroviarios.

EXPLOSION

Cuatro personas fueron llevadas a un hospital después que una explosión demolió su hogar en el 85 de Belgravia Ave., York, cerca de las 10 pm del día Viernes.

La Policía informó que el origen de tal desastre fue el sistema de calefacción. Terrasa Berardi, 52, esposa del propietario de la finca, quedo atrapada entre los escombros. Un bombero italiano estuvo hablándole por varias horas hasta que pudo ser rescatada. Ella y su marido Alessandro, 52, están ahora bajo cuidado intensivo en el Hospital General Northwestern. También en este Hospital está su hijo Tony, 20. Se estimó el daño de la propiedad en $35.000 y de las pertenencias que se encontraban dentro, en $10.000.

PROTESTA POLICIAL

Una protesta general por parte de la Policía viene siendo registrada en todos los distritos.

Ella se debe a la implantación del gobierno de un policía por patrulla.

La unión de la policía demandó la abolición de tal medida luego de registrarse dos asesinatos a policías que patrullaban solos.

ATROPELLADO

Vicente Giascocere, 57, resultó con heridas múltiples al ser atropellado por un coche que se dió a la fuga. El criminal es buscado intensamente.

JOHNSON CARNEY
REALTOR – INSURANCE

ROBERTO ROMERO

ADONAL NOBLE

Para saber el porqué Ud. debe comprar ahora, nosotros lo invitamos a llamar a Adonal y Roberto, que tienen gran experiencia en el mercado de Real Estate y les ofrecen una amplia selección de propiedades, casas, casas de campo, apartamentos y terrenos de acuerdo a su entrega inicial o su cuota mensual.

ROGERS–DUFFERIN. Hermosa casita de 2 cocinas, 3 dormitorios, bien decorado. Con poca entrada, usted se hará propietario.

MISSISSAUGA. Oportunidad como esta hay pocas. Apartamento de 2 dormitorios, con heladera y cocina, sólo $31.900.

CAMBIE DE CASA CON ADONAL NOBLE 678-2543

MIEMBROS DE TORONTO R.E. BOARD & BRAMPTON R.E. BOARD
Proteja su futuro en Canadá. Llame ahora! Johnson Carney Ltd. 678-2543.

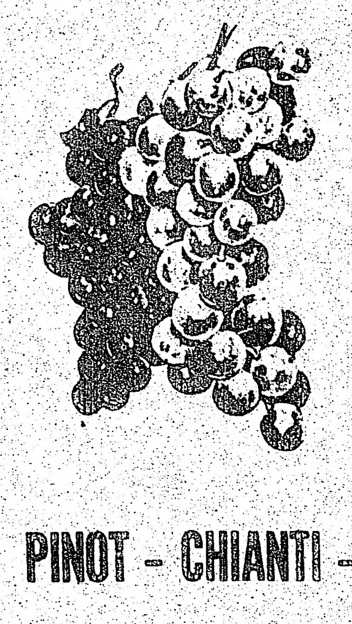

MOSTO para VINO

ITALIA:
PINOT - CHIANTI - CABERNET - LAMBRUSCO

CALIFORNIA:
MOSCATO $2.50 el galón
ALICANTE $2.50 el galón

Palmieri Grape Juice Co.
2 CROHAM RD. - TEL. 783-5944
(A una cuadra al oeste de Caledonia, sur en Eglinton Ave.)

1071 WOODBINE AVE. (East End)
TEL. 423-7559

Para la clientela de Port Credit, Mississauga y Oakville:

PIAZZA SUPERMARKET
113 Dundas West
Mississauga
(al oeste de la Hwy. 10)
Tel. 277-4441

BIERTO
Diariamente de 9 am. a 9 pm.
Domingo todo el día.

FOTOGRAFO
a domicilio
SUDAMERICANO

Cumpleaños
Especialista en niños

Fotos murales
Casamientos

TELEFONO: 630-4188

Con esta matrícula se distingue un Jet Boeing 720-B que aumentó nuestro moderno equipo de aeronaves para cubrir las rutas nacionales e internacionales.

AEROCONDOR AIRLINES
AEROVIAS CONDOR DE COLOMBIA
U.S.A.-COLOMBIA-ECUADOR

Lo invitamos a disfrutar del fabuloso conjunto de nuestra empresa: Equipos... Servicios... Comodidad... Cumplimiento... y Tarifas...

LOS PASAJES MAS BARATOS

CON SERVICIO DE JET TODOS LOS DIAS

Domingos a *Quito, Miami a Barranquilla, Cartagena, Bogota, Medellin y Cali.

Conexiones a toda Sur America.

Tarifas desde Toronto:

Bogota	150 dias	$383
Barranquilla	150 dias	$353
Cali	150 dias	$399
Bogota	21 dias	$348
Medellin	150 dias	$372

PARA RESERVACIONES LLAMAR AL 239-9361

O SU AGENCIA DE VIAJES

SUJETO A APROVACION GUVERNAMENTAL

AEROCONDOR
SU HOGAR EN EL AIRE

5132 DUNDAS ST.W. CERCA DE ISLINGTON STATION

el popular

Oficina:
186 College St.
Toronto - Ontario
Tel. 967-5326

Publisher:
Ralph Janowitzer.

Editor:
J. Alberto Pintos.

Cronistas:
Dr. M. O. Vasquez.
Felix Funsang
Nelson Andrade
Ricardo Santos

Dibujo
Joaquín Dos Santos

Fotografía:
Cota

Tipografía
F.Méndez

Dirección postal:
P.O.B. 1108
Adelaide St. Station
Toronto Ontario

Los avisos publicitarios, fotografías y artículos producidos por este periódico son de su exclusiva propiedad, y su reproducción parcial o total queda terminantemente prohibida.

EL POPULAR es el vocero de la expresion latinoamericana y tribuna libre del pensamiento. Mantiene en alto el concepto de la libertad de prensa. Pero en aras del respeto a la opinión de sus colaboradores acepta sus artículos, aunque esto no signifique en muchos casos que tenga que solidarizarse con ellos.

EDITORIAL

Todo Listo Para el Enfrentamiento

Hace unos meses expresábamos nuestro optimismo, tanto el propio como el de otros comentaristas, sobre las muy remotas y escasas posibilidades de una agudización de la tensión bélica en Medio Oriente y veíamos, por lo contrario, despejado el panorama para una paulatina coexistencia pacífica.

Los árabes habían lavado su honor después de muchas derrotas, los israelíes estaban cansados y urgidos de arreglar los problemas políticos, y económicos internos, los apoyos soviético y norteamericano parecían haber aceptado tácitamente la peligrosidad de una escalada, además de que las relaciones entre la URSS y Estados Unidos estaban en plena luna de miel.

Ahora Nixon ha caído, la política de Ford frente a Rusia es de pasiva frialdad, la Unión Soviética preferiría no perder fuerza en sus posiciones mediterráneas y del Golfo Pérsico; los árabes han consolidado su unidad y su posición petrolera a corto y mediano plazo, pero han alterado los datos fundamentales de las relaciones económicas internacionales, además de que en su última reunión cumbre en Rabat, reconocieron a la Organización de Liberación Palestina como entidad nacional misma que fue recibida y escuchada en la ONU; Israel por su parte, se dispone, con una devaluación del 43% de su libra, a pagar parte de la de la factura que significa ser un país en estado de guerra permanente.

Nuevamente están dispuestas las piezas para un enfrentamiento. Tal parece que el mundo occidental no permitirá, ni puede su economía soportarlo, que los precios del petróleo sigan subiendo. Si es preciso harán la guerra. No sería la primera vez que se organiza un conflicto armado para rescatar materias primas y mercados.

La tensión crece entre las partes siempre contendientes. Arafat y la OLP tienen la firme decisión de crear su estado en territorios ahora ocupados por Israel. Este se rehusa a negociar y aguarda aislado, pero armado, a que se llegue el momento de modificar el cuadro por la fuerza. Llegado este momento crítico, bien puede resolverse en la definitiva paz que tantos quieren, pero contraindicado es predecir o suponer lo que ocurrirá cuando hay tantos intereses ajenos que deciden.

Canadá Reducirá sus Exportaciones de Petróleo a los Estados Unidos

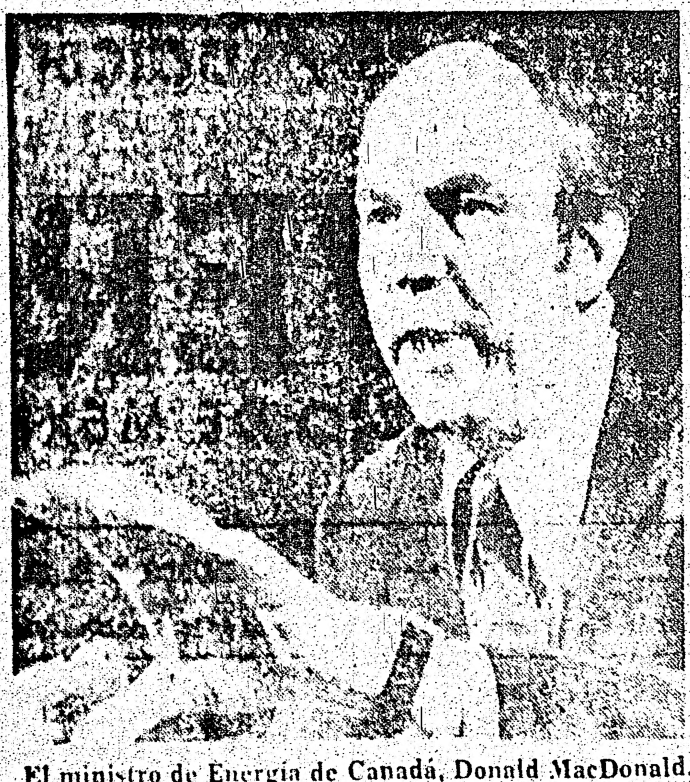

El ministro de Energía de Canadá, Donald MacDonald.

OTTAWA. Canadá ha anunciado planes para reducir sus exportaciones petroleras a los Estados Unidos hasta en un 28% el año próximo y totalmente hacia 1982. El plan fue presentado anoche al Parlamento por el Ministro de Energía Donald MacDonald. El funcionario dijo que los 900 mil barriles diarios exportados actualmente a Estados Unidos -alrededor del 15% de las importaciones totales de ese país- se reducirán a 800.000 el primero de enero, y a 650.000 en julio si se logra un acuerdo con los productores de Alberta y Saskatchewan. MacDonald añadió que el propósito inmediato es lograr petróleo suficiente para su embarque a Canadá Oriental cuando se concluya el primer oleoducto que lleva del oeste al este del país, y el objetivo a largo plazo es evitar una escasez petrolera vaticinada para la próxima década.

La reducción propuesta de 650.000 barriles al día está vinculada a una promesa gubernamental de enviar petróleo de los estados del oeste a Montreal en 1976, para su uso en el este del país.

El Ministro dijo más tarde a la prensa que si Alberta y Saskatchewan imponen objeciones, se mantendría el nivel de 800.000 barriles durante todo el año.

No obstante ello no implicaría el abandono de la idea de reducir sus exportaciones totalmente hacia 1982, la fecha en que según los cálculos, los abastecimientos de crudos han de quedar por debajo de la demanda nacional.

El Ministro añadió que la medida tiene también un aspecto político, en tanto que responde a las críticas sobre el volumen de las exportaciones enviadas actualmente a los Estados Unidos.

Las provincias orientales de Canadá, que no tienen acceso al petróleo de las occidentales por falta de oleoducto, cubren la mayor parte de sus necesidades de combustible con petróleo importado de Venezuela y del Medio Oriente.

MacDonald dijo que los Estados Unidos fueron informados con anticipación del plan canadiense.

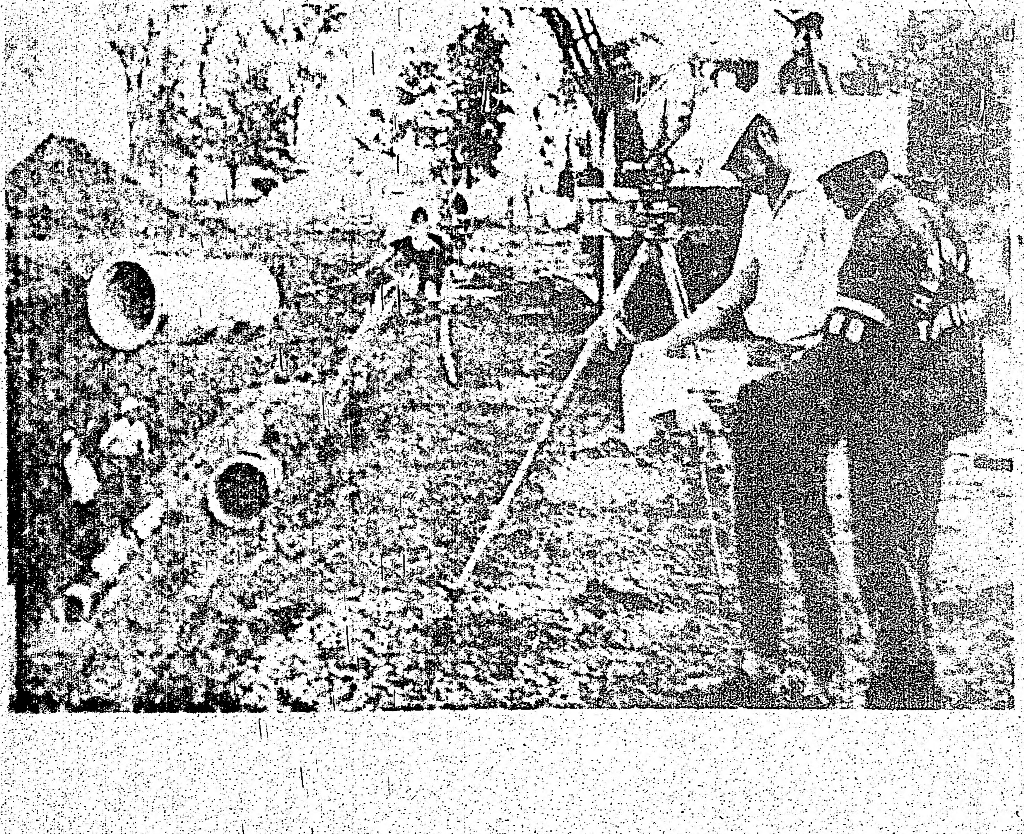

GARAGE GOMEZ
80 MACK - SCARBOROUGH
TEL. 691-3674
REPARACION DE AUTOMOVILES

CROSSTOWN
CLINICA DE DENTADURAS
LUIS FUCHS
Tel. 534-6391-2
530 BLOOR ST. W. (esq. Bathurst a la salida del Subway
DENTADURAS COMPLETAS Y PARCIALES
REBASADOS Y COMPOSTURAS
CONSULTAS GRATIS
HABLAMOS ESPAÑOL
90 DIAS DE GARANTIA INCONDICIONAL
Miembros del Denturist Society of Ontario, nuestros precios estan establecidos de acuerdo al reglamento ético de la sociedad

La Farmacia de los Hispanos en Toronto
Servicio a Domicilio
Prescripciones-cosmeticos- medias elásticas cintas ortopedicas- 3 LOCACIONES
FARMACIA CENTRAL CHEMISTS
537 College st. (esq. Euclid)
347 College st. (esq. Augusta)
844 Bathurst st. (norte de Bloor)
924-7717
Bajos Precios

SUN TRAVEL
IATA
641 BLOOR STREET WEST. TORONTO 174, ONT TEL 534-9291/2
RESERVE CON ANTICIPACION VUELOS PARA SUS VACACIONES EN ESTE AÑO. ESPECIALIZADO A LATINO AMERICA NORTE AMERICA Y ESPAÑA.
Servicio de INCOME TAX

NUDISMO VIVO EN CIRCULO
Cada hora desde mediodia hastas las 3 a.m.
MODELOS DESNUDAS PARA FOTOGRAFIA Y DIBUJO
Proveemos de cámara
BAILARINAS DESNUDAS PARA QUE BAILEN CON USTED
MUCHACHAS DESNUDAS PARA FROTAR SU CUERPO
The circle of Fantasy
Caesar's SPA.
279 Yonge St. or 7 Dundas Square
HABLAMOS ESPAÑOL 869-3197

ROPA PARA HOMBRE Y MUJER
EL MAS AMISTOSO ALMACEN EN LA COMUNIDAD

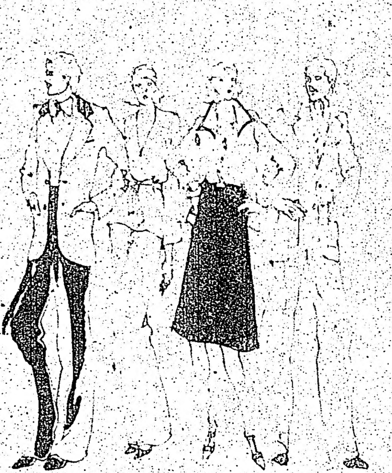

Bajos precios para combatir el alto costo
FASHION STYLE
464 College St. 967-6952

"INTI"
GRUPO CULTURAL PERUANO
Se presenta el Sábado 30 de Noviembre en la Universidad de Toronto, Medical Science Building Auditorium (Esquina University y College - Edificio Nuevo) de 7 p.m. a 10 p.m.
PROGRAMA: Canciones, fashion show, films de exhibición y baile folklorico.
PROPOSITO: Verdadera difusión de la cultura.
ENTRADA: Gratis.
LOS ESPERAMOS CON LOS BRAZOS ABIERTOS!!!

Los Problemas Económicos han Hecho Aumentar la Prostitución en Colombia

★ Preocupación de las Autoridades

★ Se Propagan las Enfermedades Venéreas

COLOMBIA — El auge que ha tomado en los últimos meses la prostitucion en Colombia, 'fenómeno originado, según médicos y sicólogos, por los graves problemas socio-económicos, tiene alarmadas a las autoridades, especialmente las de salud, que han visto crecer, junto con ella, las enfermedades venéreas, los abortos y la destrucción de las familias.

De acuerdo con estadísticas publicadas por la policía y por los organismos de salud, la prostitución se ha duplicado en este país en "forma alarmante" y existen algunas ciudades en donde las cifras demuestran que alcanzan ya porcentajes mayores al 25 por ciento de la población.

Ciudades como Cali, Barranquilla, Pereira y Armenia, además de Cucuta y Bogotá, están señaladas por las autoridades como "ciudades pilotos" para la prostitución, agravado este fenómeno por el homosexualismo que "está creciendo también en cifras casi comparables al comercio femenino".

Desde luego, dice la policía, el número exacto de mujeres dedicadas a "la profesión más antigua del mundo" es "difícil de calcular", porque la prostitución no sólo está a cargo de las mujeres que permanecen en las calles ofreciendo a clientes ocasionales sus servicios, ni las que se encuentran en residencias especiales, sino que muchas mujeres "la practican subrepticiamente", especialmente en los denominados "moteles", que en Colombia no se encuentran, como en otros países, a la vera de las carreteras para recoger pasajeros, sino en las propias zonas aledañas y aún centrales de las ciudades para recibir a parejas de enamorados.

Intensa Campaña

En Bogotá, precisamente, las autoridades civiles han iniciado una intensa campaña, a fin, no ya de eliminar la prostitución, cosa que se considera difícil, sino tratar de reducir su influencia y el alto índice de enfermedades ocasionadas por la falta de adecuado control higiénico y médico.

Para este efecto, se dispuso crear un centro de rehabilitación para atender consultas médicas a las "inadaptadas sociales" (porque no se les quiere denominar prostitutas), que en la capital colombiana se encuentran registradas en número de 64,000.

"En Bogotá —dijo un miembro de la policía—, la diferencia entre este número y el registrado, se debe a que muchas jovencitas no salen a las calles, pero sí se dedican a la prostitución".

Otra de las cosas que tiene alarmadas a las autoridades es que, a cambio de lo que sucedía hace apenas un lustro, ahora las mujeres dedicadas a la prostitución son "demasiado jóvenes".

El Primer Desliz

La policía dijo que las mujeres, por diferentes razones, llegan a la prostitución desde los doce o trece años, ya por disgustos con sus padres, ya por la necesidad de llevar algún dinero a sus casas, o ya porque son víctimas de una sociedad que no les perdona su "primer desliz".

Varios sicólogos, entre los que se encuentran mujeres, han dicho que el índice aumentativo de la prostitución tiene también otras causas, fuera de las ya señaladas por la policía: muchos padres de familia, por su difícil situación económica, en infinidad de casos (un 16.7 por cien, según las estadísticas) patrocinan el comercio de sus hijas, en otros (un 28.9 por ciento) son las denominadas proxonetas las encargadas de "reclutar" jovencitas para inducirlas a la prostitución, generalmente llevándolas a base de engaños a otras ciudades "en donde se les ofrece que ganarán mucho dinero y que podrán vestirse bien".

Las investigaciones señalan que en un 32.8 por ciento, mujeres de la clase media del país se han convertido en "inadaptadas sociales", mientras que el 53.2 por ciento de clase obrera o de más bajos recursos económicos, se encuentran dedicadas a la prostitución.

El Hambre Acosa

"Cuando el hambre acosa es imposible detener a las mujeres y explicarles y hacerlas caer en razón, que con la prostitución nada ganarán ante una sociedad que las rechaza y que no permite su rehabilitación", ha dicho la doctora Marina Guerra, sicóloga que ha dedicado buena parte de su vida profesional a tratar de evitar la prostitución de las mujeres.

La situación económica y la desigualdad de clases "es el factor fundamental para la presentación de estos casos y para que cada día centenares de mujeres engrosen las filas de las "inadaptadas sociales", dijo por su parte, el doctor Manuel Velázquez.

Con el Centro de Rehabilitación de las inadaptadas sociales en Bogotá, se busca no sólo combatir las enfermedades del cuerpo a las mujeres, sino también "sus enfermedades espirituales".

Para ello, no sólo trabaja un cuerpo médico, sino también de sicólogos que en coordinación con trabajadoras sociales, buscarán rehabilitar en todas las formas a las mujeres.

Pero si este problema, no solamente se ha convertido en un dolor de cabeza para las autoridades, el que tiene que ver con el aumento inusitado.

Sin Solución el Conflicto en la Universidad de Montevideo

MONTEVIDEO, 23 de noviembre (AP).—Se guardaba hoy profunda reserva sobre el próximo paso del gobierno para normalizar la situación en algunos importantes centros universitarios, tras la negativa de centenares de docentes para suscribir una declaración obligatoria de "fe democrática".

Desde que el gobierno del presidente Juan M. Bordaberry dispuso el año pasado la intervención de la Universidad Nacional y sus dependencias para proscribir la "difusión del marxismo", el conflicto más serio se suscitó hace unas semanas en la Facultad de Medicina donde a raíz de la renuncia masiva de más de dos centenares de docentes, incluyendo de tendencia conservadora o derechista, se dispuso la suspensión de las clases por las autoridades.

El problema de Medicina determinó la semana anterior que el ministro de Educación, Edmundo Narancio, designado además interventor de la universidad, resolviera aplazar la presentación de la declaración de "Fe Democrática" y la suspensión de los sumarios iniciados a los docentes que se negaron a suscribir la exigencia.

Hoy se informó en la Facultad de Medicina, otrora uno de los importantes bastiones de izquierda, que el decano interventor de dicho centro resolvió rechazar 191 renuncias de funcionarios docentes presentadas en los últimos días. Y agrega el informe que sólo se aceptaron diez dimisiones sin ofrecer otros detalles de la medida.

Entretanto, en fuentes responsables se dijo que "muy pocas declaraciones de fe democrática se presentaron" en la universidad y sus dependencias desde la prórroga del plazo que expiró ayer.

Nacionalización de la Industria del Hierro en Venezuela

CARACAS, 23 de noviembre (AP).—La nacionalización de la industria venezolana del hierro será anunciada por el presidente Carlos Andrés Pérez el 3 de diciembre próximo, informó el primer mandatario.

"El martes 3 de diciembre le hablaré al país para anunciarle la nacionalización de la industria del hierro", declaró a los periodistas el jefe de Estado.

El gobierno venezolano discute actualmente la nacionalización de esa industria con las empresas estadunidenses Orinoco Mining Company, subsidiaria de la U. S. Steel Company, y con la Iron Mines, subsidiaria de la Bethlehem Steel Company, que tienen concesiones de explotación hasta el año 2000.

El presidente Pérez no especificó el monto de la indemnización que recibirán las dos empresas, pero ya voceros gubernamentales han dicho que no será superior a los 200 millones de dólares, que es el "valor neto de libros" declarado por las compañías.

SANTO DOMINGO, 23 de noviembre [illegible] -El presidente Joaquín Balaguer anunció la adopción de nuevas medidas para combatir los rigores de la inflación en las clases de reducidos ingresos, responsabilizó a la especulación como fuente del encarecimiento de la mayoría de los artículos básicos de consumo y previno al país del peligro de entregarse "a la euforia" por los altos precios del azúcar en el mercado internacional.

Debe ser Táctica Latinoamericana Defender Materias Primas sin Llegar a la Confrontación: CEPAL

BOGOTA, 23 de noviembre. —La táctica de America Latina, en el momento actual, debe ser la de "defender sus productos primarios", sin que ello constituye "una política de confrontación", declaró hoy, en esta capital, E. Iglesias, secretario general de la Comisión Económica para America Latina (CEPAL).

Añadió que esa táctica representa "una defensa, en espera de que se establezca un orden mundial para mejorar los precios de los productos básicos.

Iglesias vino a Bogota, de paso para Mexico, en donde se efectuará una conferencia industrial de la región, y aquí se entrevistó con funcionarios del nuevo gobierno colombiano, entre ellos los ministros de Desarrollo Económico y Relaciones, así como con funcionarios de Planeación, del Instituto Colombiano de Comercio Exterior y el gerente del Banco de la Republica.

El funcionario de la CEPAL informó que como consecuencia de sus entrevistas, se acordó realizar en Bogotá, en la primera semana de febrero próximo, una reunión de alto nivel, de expertos latinoamericanos, para preparar el temario y los trabajos de la conferencia continental que se realizará en Puerto España (región del Caribe) en mayo de 1975.

Esta conferencia continental, convocada por la CEPAL, como consecuencia del complejo panorama que se presenta actualmente en la economía mundial, tendrá como temas específicos, los siguientes: 1.—La posición de America Latina en el mundo actual. 2.—La posición de America Latina a nivel regional.

A Pesar de la Represión, Crece la Efervescencia Sindical Uruguaya

El anuncio de que la Convención Nacional de Trabajadores se dispone a realizar en los próximos días una huelga general, revela que el movimiento sindical uruguayo, a pesar de la proscripción de la CNT desde junio de 1973 y de la represión que se ejerce permanentemente sobre los sindicatos y organizaciones laborales, confía en sus propias fuerzas y se encuentra en ánimo de utilizarlas.

Hace casi un mes y medio, según informaron desde Montevideo las agencias noticiosas, el presidente Bordaberry respondió a una huelga de 24 horas decretada por el Sindicato Único de la Construcción (SUNCA) aplicando duras medidas represivas. Se dispuso la ilegalización del sindicato, se practicaron detenciones en masa de obreros de ese sector (más de 300 arrestos) y se les impusieron tres jornales de descuento como "sanción". La arbitrariedad de esta represalia económica fue tal que muchos empresarios no la aplicaron, suscitándose así contradicciones significativas entre patrones y gobierno. En el caso de una obra del barrio montevideano de Pocitos, por ejemplo, un inspector del Ministerio de Trabajo denunció a la policía que no se había practicado a los trabajadores el descuento [illegible] resuelto, lo que determinó [illegible] to del capataz de la obra. Cuando más tarde el dueño de ésta y el constructor concurrieron a la comisaría a gestionar la liberación del capataz, fueron detenidos a su vez, situación que se prolongó durante 72 horas.

En esa ocasión, además, las autoridades uruguayas apelaron a un método represivo universalmente condenado, pero que ya han utilizado en otras ocasiones: el de tomar rehenes. Así lo hicieron ahora, en efecto, cuando los efectivos militares no encontraron en sus domicilios a varios dirigentes del SUNCA cuyo arresto debían practicar. En cambio, tomaron presas a las esposas de esos activistas sindicales.

La puesta en práctica de esta metodología da una idea de qué tipo de respuesta podría dar el régimen de Bordaberry a la proyectada huelga general. La realización de esta [illegible] correspondería a un clima [illegible] generalizado de irritación [illegible] crisis universitaria estalló hace dos semanas y aún en desarrollo. Contra lo que suele ocurrir en el Uruguay, donde en esta época del año el calor y la invasión turística aplacan tradicionalmente las tensiones, el que ahora empieza podría convertirse en un "verano caliente".

En Libertad, el Escritor Ecuatoriano Jaime Galarza

QUITO, 23 de noviembre.— A los dos años de guardar prisión en la penitenciaría recobraron la libertad el escritor Jaime Galarza y los ex dirigentes estudiantiles Fernando Maldonado y Santiago Bourne.

El presidente de la corte militar de justicia extendió ayer las boletas de excarcelación para los tres militantes izquierdistas, que se hallaban sindicados en el juicio instruído por el desaparecido tribunal primero especial de Quito, bajo la acusación de participación en "actos terroristas".

Implicados en estas actividades se encontraban siete personas, que se declararon en huelga de hambre, en el penal García Moreno, hasta que la corte de justicia militar dictara el fallo de apelación presentado por los sindicados. La huelga de hambre duró trece días y los detenidos se encontraban bajo control médico en el policlínico de la policía.

La libertad fue ordenada anoche. Guardan aún prisión otros cuatro militantes que mantienen varios juicios penales.

SOLUCIONADO PROBLEMA AEREO

El punto muerto surgido entre las direcciones de política aeronáutica de los Estados Unidos y el Ecuador, por la supresión de los vuelos semanales por parte de este país a una compañía norteamericana, concluyó anoche.

La información fue proporcionada esta mañana por un alto funcionario de la aviación civil del Ecuador, que señaló que luego de cuatro días de reuniones, la junta aeronáutica civil de los Estados Unidos decidió autorizar a la compañía "Ecuatoriana de Aviación". La reanudación inmediata de sus vuelos a Miami, que en principio habían sido postergados un mes, en represalia por la supresión de dos vuelos semanales a la compañía "Braniff".

La medida represiva norteamericana contra la línea aérea ecuatoriana ocasionó a ésta la pérdida de un millón de dólares.

"Ecuatoriana" reanudará sus vuelos a Miami el 5 de diciembre, se informó hoy aquí.

Desmienten el que 600 mil Niños Chilenos "Allendistas" Serían Recluidos en Campos de Rehabilitación

BOGOTA, (EFE).— La embajada de Chile en esta capital expidió hoy un comunicado oficial en el que desmiente informaciones de prensa en el sentido de que 600,000 niños chilenos "allendistas" serían recluidos en Campos de Rehabilitación.

En el comunicado, el ministro del Interior de Chile, general Raúl Benavides, desmintió categóricamente la imputación formulada a gobierno de su país por Niel Mc Dermontt, secretario de la Comisión Internacional de Juristas del Congreso de Estados Unidos.

Mc Dermontt declaró ante el subcomité para Asuntos Interamericanos del Congreso de los Estados Unidos, que 600,000 niños chilenos "allendistas" serían recluidos en campos de rehabilitación".

"Todo lo dicho por Mc Dermontt —expresa el comunicado— carece por completo de veracidad y demuestra la calidad moral de quienes emplean esta clase de infundios para tratar de desprestigiar a Chile".

En otro de sus apartes, la nota diplomática expresa: "el gobierno chileno desafía a quienes han formulado esta aseveración, para que prueben los hechos en que ella se funda. La Comisión Internacional de Juristas comprende su respetabilidad cuando se hace aparecer patrocinando esta clase de viles calumnias".

CARACAS — La nacionalización del hierro será anunciada oficialmente el martes 3 de diciembre próximo, por el presidente de Venezuela, Carlos Andrés Pérez.

Ese día, según reveló el propio mandatario, dirigirá un mensaje a la nación, anunciando la decisión, que afectará a las concesiones de minerales de hierro de las empresas multinacionales "Orinoco Mining Company" e "Iron Mines".

Una Veintena de Partidos, Listos a Unirse en un Frente Argentino

Por Vicente L. PANETTA

BUENOS AIRES, 23 de noviembre (A.P.). — Una veintena de partidos provinciales anunció hoy la posibilidad de unificarse en un intento por constituirse en la tercera fuerza política del país, detrás del peronismo y el radicalismo.

Por el momento la unificación funcionará a nivel parlamentario, para procurar que las previsiones presupuestarias alienten el desarrollo de las economías provinciales.

Pero a mediados de la semana próxima habrán concluido la redacción del estatuto que regirá a la futura confederación que los agrupará.

El estatuto elaborado por la comisión redactora será distribuido entre los partidos para su examen y deberá ser ratificado por el plenario provincialista convocado para el 12 de diciembre próximo.

La mayoría de esos partidos tienen un fuerte arraigo provincial demostrado en las últimas elecciones. Algunos son de origen conservador como el Pacto Autonomista - liberal, de Corrientes, el Demócrata de Mendoza o el Partido Federalista de Córdoba. Otros tienen extracción popular como el Movimiento Popular Pampeano, el bloquismo de San Juan o el Partido Popular Jujeño.

Estas fuerzas se aglutinaron en la elección de marzo de 1973 en dos frentes y apoyaronse del brigadier Ezequiel Martínez y del ex-ministro de Bienestar Social Francisco Manrique.

Observadores políticos estiman que una confederación de partidos provinciales que, además del respeto al federalismo incluya un programa económico y social moderado, se ha de constituir en una seria preocupación para la Unión Cívica Radical (UCR), principal partido opositor.

En marzo de 1973 la UCR obtuvo poco menos que el 22 por ciento de los votos, mientras que los partidos provinciales que apoyaban a Manrique y Martínez lograron el 19 por ciento. El peronismo contó con más del 50 por ciento de los sufragios emitidos.

La posterior extinción de la alianza que apoyaba a Martínez y la disgregación de los partidarios de Manrique, determinó a los partidos provincialistas a buscar otros canales de unificación que se plasmaron con la anunciada confederación.

Los jefes y caudillos de los partidos provinciales han dicho que la futura confederación impulsará el tratamiento y sanción de un nuevo estatuto de los partidos políticos, a la vez que se pronunciarán contra las intervenciones federales a las provincias.

Denuncia la Iglesia Peruana la Falta de Libertad en la Prensa

LIMA, 23 de noviembre (AP).— El jefe de la iglesia católica del Perú acusó a la prensa de este país de carecer de la "objetividad necesaria" y tergivisar recientes declaraciones de la jerarquía de la iglesia.

El cardenal Juan Landazuri Ricketts dijo a su retorno de Roma, donde presidió el Sínodo de Obispos, que "al arribar a Lima me encuentro con la situación de que los órganos de prensa están tergiversando declaraciones de la jerarquía de la iglesia y, por lo tanto, si no hay la objetividad necesaria, me abstengo de hacer declaraciones".

Según el matutino "El Comercio", que después de su expropiación en julio pasado fue asignado al sector de los campesinos, el cardenal Landazuri habló en "tono serio y preocupado..."

El obispo no hizo referencia a las informaciones que fueron tergiversadas. Sin embargo, en los últimos días algunas publicaciones periodísticas informaban de un apoyo de la Santa Sede al proceso revolucionario peruano y de un pronunciamiento también favorable de la iglesia peruana.

El vespertino "Ultima Hora", asignado a las organizaciones de servicios, en titular de primera plana escribió: "Iglesia: apoyemos la revolución". Y en una información interior afirmaba que el obispo auxiliar de Lima, monseñor Luis Bambaren, que reemplazaba a Landazuri durante la ausencia de éste, había hecho un llamado para apoyar al régimen del general Juan Velasco.

"Ultima Hora" dijo que Bambaren había hecho "una exhortación a los peruanos, sin distinción alguna, para que solidariamente apoyen la lucha por la justicia social del gobierno revolucionario".

Sin embargo, el arzobispado de Lima, en un comunicado publicado el viernes dijo que Bambaren había hecho "un llamado a todos para trabajar por una sociedad donde los peruanos vivamos con dignidad y libertad, fruto de la justicia".

El comunicado dijo que Bambaren habló en una conferencia de prensa para informar sobre el "sentido de la concelebración del día 7 de diciembre por la unión y solidaridad en nuestra patria y en América Latina".

El arzobispado había previsto para ese día una concentración de "fe y solidaridad" en el atrio de la catedral de Lima.

El comunicado señaló finalmente que "habiendo sido tergiversadas sus declaraciones (de Bambaren) en algunos medios de comunicación e instrumentalizadas políticamente, creando confusión en la opinión pública, ha ordenado la suspensión de dicha misa concelebrada del día 7 de diciembre, en señal de protesta y para evitar que dicho acto de fe y solidaridad sea desvirtuado".

Lisbon Service Station

339 College st. – Tel. 962-5169

Gulf

- MECANICA EN GENERAL
- REPARACIONES INMEDIATAS
- TRABAJOS GARANTIZADOS
- HABLAMOS ESPAÑOL

EASY DRIVING SCHOOL

NO NECESITA HABLAR EL INGLES PARA OBTENER SU PERMISO DE MANEJO.

ADELINO ROMEIRO

INVIERTA "SEGURAMENTE" con tarifas de promoción

996 Dundas w. TEL. 531-3604

Fairway

AHORRO DIRECTO

FURNITURE FACTORIES

GRANDIOSA VENTA MAYORISTA

100's de sofas, dormitorios, comedores, alfombras, T.V.'s, etc.

*VENGA A ESCOGER LO QUE NECESITA

COMBINACIONES DE 3 CUARTOS escandinavos, españoles, modernos

DELUXE $399 LUJOSO $499

*Todos bienvenidos *Todos obtienen credito o credito

*Bajas cuotas mensuales *Entrega gratis en la ciudad y suburbios

409 KING ST. WEST—368-8318 (esquina sur-oeste de King & Spadina)

ABIERTO AL PUBLICO DE 9 A 9 – SABADO TODO EL DIA

10% de descuento con este aviso

Cinema Hispano

Se complace en invitar a Ud. muy cordialmente al FESTIVAL DEL RECUERDO con el siguiente programa:

Ay Jalisco no te Rajes

Con JORGE NEGRETE, donde se consagró ídolo del cine de habla hispana. Además con GLORIA MARIN y los cómicos CHAFLAN (Mexicano) y ANGEL GARASA (Español).

Huracan Ramirez

Acción y emoción con DAVID SILVA y los mejores exponentes de la lucha libre.

Y para que Ud. concurra con toda la familia a los siguientes precios:

MAYORES.........................$2.50

NIÑOS (Menores de 12 años)......$1.00

(Menores de 5 años)........$GRATIS!!

Funciones comienzan desde el Viernes, 7.30PM Noviembre 22, 29/74

Sábado 4.00PM, Noviembre 23, 30/74 (Cine Continuo)

Domingo 2.00PM Noviembre 24, Dic. 1/74 (" ")

Gracias por su asistencia que será un estímulo para redoblar nuestros esfuerzos por servirles mejor.

CINEMA HISPANO: 344 College st. y Augusta Ave. Tel. 920-2328 y 967-9665

EL POPULAR

Canada's Largest Spanish Newspaper

CUPON DE SUBSCRIPCION

NOMBRE: ______

DIRECCION: ______

CIUDAD ______ ZONA ______ PROV. ______

NACIONALIDAD: ______ TELEFONO: ______

MARQUE CON "X"	MARQUE CON "X"	MARQUE CON "X"
6 meses ☐ $8.00	1 año ☐ $14.00	2 años ☐ $24.00

NOTA:

Se ruega enviar a nuestra Casilla Postal el cheque por el término deseado conjuntamente con este cupón.

COMUNIQUE EN LA MAYOR BREVEDAD POSIBLE SU CAMBIO DE DOMICILIO

P.O. BOX 1108 – ADELAIDE STREET STATION
TORONTO 1, ONTARIO/CANADA
PARA CUALQUIER INFORMACION LLAME AL: 967-5325

Por Medio de un Decreto el Gobierno de Argentina Impone Medidas de Austeridad

La Transferencia y Redistribución de Personal Será Organizada muy Pronto

BUENOS AIRES, 23 de noviembre (AP). —Mediante un drástico decreto publicado hoy, el gobierno de la nación aspira a introducir muy estrictas economías en sus gastos, incluyendo las compras de automóviles para los ministerios.

Todas las reparticiones públicas tendrán, a partir de la fecha, que adoptar rigurosos criterios de austeridad como medio idóneo para atacar en sus orígenes las causas que han incidido en la magnitud de los gastos de la administración nacional", reza el decreto.

Como para no dejar lugar a dudas, se aclara más adelante que "es fundamental la formulación de un plan de austeridad que contemple una importante reducción de erogaciones improductivas, sin afectar el nivel de inversiones productivas a cargo del sector público".

Como medio para llegar a los fines previstos, entre otras cosas el artículo cinco del decreto dice textualmente: "Se prohibe la adquisición de automóviles, ya sea para asignarlos a funcionarios o a servicios generales de los ministerios u organismos del Estado".

Sin embargo, para el caso de que resulte indispensable la adquisición de rodados se acota en el decreto que "para ello se requerirá autorización del Poder Ejecutivo".

Tras insistir en la necesidad de coordinar por los organismos pertinentes el funcionamiento y utilización de los servicios y útiles del Estado, el artículo 15 anticipa que por el Ministerio de Economía y Reparticiones dependientes de dicha cartera "se organizará un servicio de transferencia y redistribución de personal en lo sucesivo, para cubrir cargos vacantes... En la administración nacional, se dará preferencia al personal disponible".

Ello indica, obviamente, que no se cubrirán plazas cuyo mantenimiento recae sobre el presupuesto con nuevos nombramientos, sino que se procurará una "redistribución" del personal en actividad.

Del mismo modo, en otro artículo importante del decreto, se insta a los ministerios y reparticiones en general a economizar limitando las misiones al exterior y reduciendo al mínimo indispensable el número de sus integrantes. Además, en cada caso se deberá consultar previamente al Poder Ejecutivo para contar con la pertinente aprobación.

El decreto procura, además que la corriente de economías no solo alcance a las reparticiones directamente dependientes del gobierno nacional, pues dice más adelante:

"En lo sucesivo las empresas, sociedades de Estado, mixtas y privadas, que por disposiciones legales se administren bajo la responsabilidad del Estado, adoptarán medidas para reducir al mínimo los requerimientos de los avales para subsidios, que sólo se acordarán como medida de excepción cuando las circunstancias así lo hagan necesario".

Por fin, en el artículo 25, el decreto invita "a los Poderes Legislativo y Judicial a adoptar normas de austeridad y contención del gasto público, similares a las del presente decreto".

El decreto aparece en momentos en que el Poder Ejecutivo se apresta a elevar a la consideración de las cámaras su presupuesto para el próximo ejercicio, cuyas cifras obviamente son desconocidas.

Se tiene entendido que procurará disminuir un agobiante déficit que se arrastra desde hace décadas, y que para el ejercicio ahora por finalizar se ha estimado en una cifra entre 2500 y 2800 millones de dólares.

Estrategia de Hugo Bánzer Para Obtener Salida al mar

LA PAZ, 23 de noviembre (AP).—Bolivia aprobó una estrategia que seguirá de ahora en adelante para salir de la situación mediterránea en que quedó hace casi un siglo, después de una guerra con Chile.

No se conocen aún mayores detalles de esa estrategia, que tiene carácter de "estrictamente reservado" y que contiene diversas fórmulas para "una solución definitiva" que permita a Bolivia llegar al Pacífico por una zona propia en un plazo no mayor de cinco años.

La estrategia se basa en un estudio que durante más de seis meses realizó una "comisión marítima", encargada de analizar cuáles serán las vías por las cuales Bolivia conseguirá materializar su ancestral deseo de tener costa propia.

La documentación con la estrategia preparada por esa comisión presentada al Consejo de Ministros por el comandante de la fuerza naval, vicealmirante Xavier Pinto, y el canciller Alberto Guzmán Soriano. El gobierno la aprobó íntegramente.

La Comisión fue organizada en abril de este año [illegible] "la salida al mar" como una cuestión prioritaria para Bolivia que, varias veces, ha dicho que anhela lograr un acceso al Pacífico a través de [illegible].

Los involucrados en eventuales concesiones directas para este problema son Chile y Perú.

Con este último, Bolivia peleó como aliado en la "Guerra del Pacífico" (1879-1883) que ganó Chile, que con la victoria pudo extender su patrimonio territorial a costa de los vencidos.

La Comisión, de acuerdo a versiones periodísticas, propone en líneas generales [illegible] que "debe seguir Bolivia para reivindicar su derecho marítimo [illegible] de Chile el reconocimiento de ese derecho".

En años recientes, Chile se había mostrado dispuesto a ceder a Bolivia una salida de "corredor" hasta el Pacífico, pero en el norte de su territorio, sobre su frontera con Perú. Sin embargo, [illegible] ha dicho varias veces que las aspiraciones marítimas bolivianas deben basarse en territorios que fueron de Bolivia y no de los que, en un tiempo, pertenecieron al Perú.

Entre los documentos entregados a dicha Comisión, se encuentra una recopilación de estudios y análisis de "los antecedentes históricos y jurídicos" de la guerra del siglo pasado y sobre "el despojo de su costa marítima" sufrido por Bolivia.

La Comisión, según informaciones [illegible] del Tratado de Paz de 1904 entre Bolivia y Chile fue firmado [illegible] para la aceptación de las condiciones impuestas por el vencedor.

En las últimas semanas, las pretensiones marítimas bolivianas [illegible] ante versiones sobre un eventual [illegible].

Estos dos países, empero, en lo que [illegible] una respuesta a estas versiones [illegible] sus propósitos de paz en recientes [illegible] realizados en la llamada "Línea de la Concordia" que los separa.

Los Países Bolivarianos en pro de Entendimiento y Progreso

LIMA, 24 de noviembre (AP).— La reunión de jefes de gobierno de ocho países bolivarianos, Argentina y Chile tiene asegurada la presencia de cinco mandatarios que firmarán una declaración conjunta el 9 de diciembre como parte de los festejos del 150 aniversario de la Batalla de Ayacucho que selló la independencia de Perú.

Los mandatarios que han confirmado su llegada son Augusto Pinochet de Chile, Isabel de Perón de Argentina, Hugo Bánzer de Bolivia, Carlos Andrés Pérez de Venezuela y el general [illegible], jefe del gobierno de Panamá. [illegible] de las visitas de los presidentes Alfonso López Michelsen de Colombia y del general Guillermo Rodríguez Lara de Ecuador.

La declaración conjunta que firmarán los mandatarios está en la etapa de afinación para ser sometida a los cancilleres que harán una cita previa a la conferencia.

La cita responde a una iniciativa de Perú para conmemorar los festejos de Ayacucho.

El proyecto de declaración conjunta fue considerado por la comisión mixta y, según un informante, el texto fue presentado en la [illegible] de la comisión celebrada en Buenos Aires en septiembre y ahora se [illegible] para que lo consideren los cancilleres y luego lo firmen los presidentes.

Luis Valencia, embajador designado de Ecuador, que la semana próxima presentará sus credenciales al presidente general Juan Velasco Alvarado, dijo que [illegible] presidente de Ecuador viene a la reunión.

El general Luis Arturo Ordoñez, embajador de Venezuela, dijo que su país vendrá con una numerosa delegación, incluidos el canciller y el ministro de Defensa Nacional, y preguntado sobre la próxima reunión presidencial a nivel continental, propuesta por Venezuela para el año próximo, dijo que "en la declaración que se firmará en Lima se incluirá los objetivos de la próxima cita".

Preguntado sobre la declaración que se firmaría en Lima dijo que todos los países han aportado sugerencias que "son convergentes en ideales y objetivos".

El programa oficial no se conoce aún, pero trascendió que los cancilleres llegarán el 4 para estudiar la declaración. Los jefes de gobierno arribarían el 7.

A los actos de Ayacucho sólo concurrirán los cancilleres y los presidentes permanecerán en Lima donde el 9 se firmará la declaración conjunta en un acto solemne.

Posible Acuerdo de Guerrilleros y el Gobierno Colombiano de Michelsen

BOGOTA, [illegible] (AP).— El gobierno [illegible] negociaciones [illegible] "Estamos [illegible] del arreglo [illegible] diario "El Tiempo" en [illegible]

[illegible] país después de [illegible] movimiento guerrillero.

El anuncio [illegible] dor Escallón Villa [illegible]

[illegible] Fuerzas Armadas Revolucionarias de Colombia (FARC), que son apoyadas por el Partido Comunista Colombiano, de [illegible] soviética.

[illegible] Ejército Popular de Liberación (EPL) [illegible] el viernes [illegible] do que [illegible] las guerrillas [illegible] ticos que [illegible] gobierno "es un truco" para acabar con la lucha revolucionaria destinada a formar "una república popular".

De las tres guerrillas que reflejaban la división internacional del movimiento comunista entre maoistas, prosoviéticos y castristas, las más fuertes son el ELN y las FARC.

La guerrilla maoista fue casi completamente aniquilada por las fuerzas militares el año pasado.

De acuerdo con el informe de "El Tiempo", el gobernador Escallón Villa ha sostenido conferencias con el jefe y fundador del Ejército de Liberación Nacional Fabio Vásquez Castaño y con otro destacado dirigente de las guerrillas.

El gobernador explicó que hay diferencias sobre la forma en que operaría la rendición de los insurgentes. Agregó que no aceptan que se use la palabra "entrega" [illegible] ron las armas [illegible] del país y convocar una revolución en las estructuras del Estado. Pero a pesar de que dieron algunos golpes [illegible] constituido una amenaza real para la estabilidad de las instituciones, según han dicho el gobierno y los jefes militares.

Nuevo Desmentido en Torno a Tensiones Entre Chile y Perú

(AFP y AP)

SANTIAGO DE CHILE, 23 de noviembre. El embajador de Perú, general Víctor Odicio Tamariz, reiteró que no existen fricciones entre su país y Chile y calificó de "mercaderes" interesados en hacer sus negocios a quienes se dedican a la venta de armamentos.

El embajador, dijo en una entrevista publicada hoy en el diario **El Mercurio** que las relaciones entre ambos países "son estrechas y pueden mejorarse aún más".

El embajador señaló que "actores internos" que han perdido posiciones al asumir el poder las Fuerzas Armadas, ahora tratan de crear el mayor número de obstáculos. "En Perú tenemos certeza sobre la acción contrarrevolucionaria de estos sectores", señaló.

"Los "actores externos" tratan de mantener nuestros países en una situación de dependencia cuasi colonial, y otros están interesados en vendernos sus armas.

"Estos últimos son mercaderes, a los que no interesa el bienestar de los pueblos, sino hacer sus negocios".

PRISIONEROS POLITICOS

Por otra parte, las 100 personas liberadas hace 12 días por el gobierno, comenzarán la próxima semana a salir de Chile para radicarse en países de Europa, Medio Oriente y Latinoamérica, trascendió hoy en fuentes fidedignas.

Entre el gobierno militar y los organismos mediadores en la política de liberación existe un acuerdo para el desplazamiento al exterior de estos 100 liberados, así como de otros 600 que antes de fin de año también recuperarían su libertad.

También la próxima semana saldrán de Chile, "vía Roma", 70 asilados en la embajada de Italia que cuentan desde el primero de octubre con sus salvoconductos, informaron hoy fuentes diplomáticas.

Los informantes precisaron que el Comité Intergubernamental de Migraciones Europeas (CIME), gestiona los pasajes de los asilados que viajarán a Roma. Se desconocen aún los países donde estas personas se radicarán definitivamente.

Por su parte, hoy llegaron a Chile dos funcionarios del Ministerio de Relaciones Exteriores de Italia, en una visita de "inspección administrativa".

Los funcionarios, que anteriormente estuvieron en Río de Janeiro y Buenos Aires no se entrevistarán con las autoridades chilenas y el lunes 25 viajan a Montevideo.

En la sede italiana, permanecen 206 asilados a la espera de que las autoridades chilenas les proporcionen los salvoconductos. Sin embargo, extraoficialmente se ha dicho que los asilados serían 254, cifra no confirmada en fuentes diplomáticas.

El gobierno de Italia no ha reconocido a la Junta Militar Chilena y sólo tiene destacados a dos diplomáticos.

Ayer, la policía hirió gravemente a un joven que intentó asilarse y uno de los disparos impactó en el edificio. Posteriormente, el encargado de negocios, Tomaso de Vergonttini, envió una nota a la cancillería chilena expresando su "preocupación" por estos sucesos. El 9 de noviembre, apareció en los jardines de la embajada, el cadáver de una dirigente de izquierda asesinada, y arrojada al interior de la sede diplomática.

VISA PARA UN PERIODISTA

Entre tanto, la Asociación Venezolana de Periodistas (AVP) solicitó hoy al presidente Carlos Andrés Pérez una visa para el periodista chileno Manuel Cabieses Donoso, detenido desde hace más de un año por la junta militar de ese país.

La AVP, que agrupa a más de 2 mil profesionales de todas las tendencias, precisó que las autoridades chilenas colocan como requisito para la libertad de Cabiese el otorgamiento de una visa.

En la solicitud al presidente Pérez la AVP recuerda que Cabieses trabajó 4 años en Venezuela y que perteneció a esa entidad y al Sindicato Nacional de Trabajadores de la Prensa.

El telegrama de la AVP donde se solicita el visado es firmado por la unanimidad de los directores de ese organismo.

El Embajador de EU en Uruguay fue Expulsado de Perú en 1968 Acusado de ser Agente de la CIA

MONTEVIDEO, 23 de noviembre (IPS).— Las declaraciones del presidente peruano, general Juan Velasco Alvarado, revelando la expulsión de agentes de la Agencia Central de Inteligencia de los Estados Unidos (CIA), provocaron interés y hasta cierto estupor en los medios políticos y periodísticos locales, por la gravedad de la acusación que, en cierta forma, se relaciona con Uruguay: uno de los expulsados de Lima en 1968 es el actual embajador norteamericano, y otro fue encargado de negocios y recientemente volvió al país en una misión, cuyos alcances no se han aclarado.

El jefe de Estado peruano dijo que "sin mayor escándalo y sin publicidad alguna, invitamos al embajador de los EU a retirar del país a varios miembros de la CIA, entre ellos el segundo de la embajada, de apellido Siracusa, y a un tal Ortiz".

Entre los periodistas de esta capital no se duda que la mención está dirigida a Ernest Siracusa, actual jefe de la representación diplomática estadounidense, y a Frank Ortiz, quien fue encargado de negocios y ahora es subsecretario del Departamento de Estado para los asuntos del cono sur.

Las actividades de ambos con relación a Uruguay, a su vez encuadradas en los planes que habría elaborado el secretario de Estado y presidente del "Comité de los 40", Henry Kissinger, para algunos países latinoamericanos, no han dejado de llamar la atención.

Los observadores advierten que Velasco Alvarado no es el primero en acusar a Siracusa de ser agente de la CIA. Después de ser expulsado del Perú, fue embajador norteamericano en Bolivia, donde se le imputó activa participación en la caída del gobierno del presidente Juan José Torres, actuando en representación de la organización de inteligencia y espionaje de su país.

Días atrás, otro de los expulsados de Lima, Frank Ortiz, llegó a Montevideo, permaneciendo pocas jornadas. Nada se aclaró sobre los motivos de su presencia, más allá de las "añoranzas" respecto al Uruguay, que confesó a un periodista que lo entrevistó brevemente. Pero en los círculos diplomáticos se estima que el sorpresivo viaje de Ortiz no puede ser ajeno al intenso trajín que vienen desplegando Kissinger y sus colaboradores en América Latina.

SU AUTO CHOCADO LO DEJAMOS NUEVO

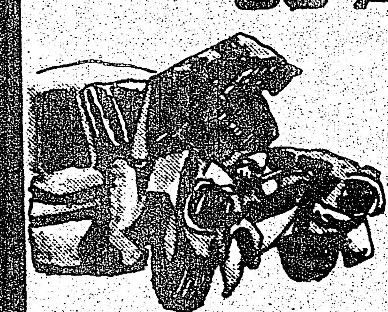

compra y venta de automoviles

TIP TOP
AUTO COLLISION
3323 Danforth Ave. Tel. 699-6976
trabajos garantidos

VIAJES ESPECIALES A
Argentina Uruguay
ACADIA TRAVEL AGENCY
Colombia Ecuador
PARA NAVIDAD Y ANO NUEVO
Facilidades de Crédito
Hablamos Espanol
272 Augusta Ave. 923-8501
923-[illegible]49
Poderes - Traducciones - Visas - Pasaportes - Fotocopias
LEGALES

LA ASOCIACION ECUATORIANA ORGANIZA BAILE LATINO-AMERICANO.

LA ASOCIACION ECUATORIANA SE COMPLACE EN ANUNCIAR A TODOS SUS ASOCIADOS Y SIMPATIZANTES QUE EL PROXIMO 6 DE DICIEMBRE REALIZARA UN HOMENAJE A LA CIUDAD DE SAN FRANCISCO DE QUITO, CON MOTIVO DE CELEBRARSE UN ANIVERSARIO MAS DE SU FUNDACION.

RECUERDA: TU CITA ES IMPORTANTE PARA REALIZAR ESTA FECHA MEMORABLE.

Club Uruguay

GRAN BAILE
CON LA ACTUACION DE
LOS PIRAÑAS
a divertirse!!
FIESTA DE LA FAMILIA!!
297 COLLEGE ST. SABADO 30 DE NOVIEMBRE HORA 8 P.M.

PRINT FADED

LOS ANGELES NEGROS

Los PIRAÑAS

Iglesia Evangélica Castellana
746 PAPE AVE.
(frente a la estación del subway)
Spanish Evangelical Church
PASTOR: Frank Castrillo
TEL: 757-6576
ESCUELA DOMINICAL: Domingos a las 11am.
SERVICIO DE PREDICACION: Domingos a las 4pm.
REUNION DE JOVENES: Sábados a las 8pm.
Bienvenidos todos

Casa Especializada en
Pollos a la Parrilla y Bar-B-Q.
Estilo Latino
Rey de los Pollos
69-1/2 NASSAU ST. TORONTO Tel. 368-3766

LOS ANGELES NEGROS

Una gran noche de fiesta se vivió el último Sábado en el salón del Resurrection Hall, cuando se presentaron "Los Angeles Negros".

Este espectáculo es otro de la cadena que ha venido presentando nuestro colega Alberto Elmir. Debido a la poca difusión que se le había dado a la llegada del grupo de fama internacional, no se contó con la cantidad de público que caracteriza a estas fiestas latinas, pero de cualquier manera el público asistente se divirtió en gran forma.

Los Pirañas, conjunto decaho de las noches latinas de Toronto, ha sabido asimilar el contacto que han tenido con los grupos internacionales que nos han visitado, y han superádo sus performances en una forma notable.

714 COLLEGE ST.
TEL 535-1924
Agencia de Viajes
Los Cinco Continentes
A VUESTRO SERVICIO
VIAJES ESPECIALES TODO EL AÑO A SUDAMERICA ESPECIALMENTE A: CHILE, URUGUAY, ARGENTINA, ECUADOR, COLOMBIA
VIAJE AHORA Y PAGUE DESPUES. TAMBIEN INMIGRACION, VISAS Y PASAPORTE.

Dr. John Semjen
Notario Público - Interprete Jurado
TRADUCCIONES LEGALIZADAS
11 YORKVILLE AVE. SUIT 401
TORONTO - TEL. 921-7188
Legitimacion de documentos-Escrituras notariales
Poderes-Escrituracion de Propiedad
SE HABLA ESPANOL
Horario de 10 a. m. hasta 8 p.m.
PROBLEMAS DE
EMIGRACION

RG Foreign Exchange Service
OFICINA DE CAMBIO
TODO TIPO DE MONEDAS EXTRANJERAS
VIAJES Y EXCURSIONES
Personal de habla hispana especializado en asuntos españoles y latino-americanos Income tax; problemas de inmigración; poderes; visas; legalizaciones; traducciones.
531-1871
537-9216
RALPH GAUDIO
Notario Publico
1244 BLOOR ST. WEST
Toronto 4, Ont., Canada

Bikoe
A LEADER IN PEST CONTROL SERVICES AND PRODUCTS
CONTROL DE ROEDORES E INSECTOS
Nuestro establecimiento en 434 Queen St. E. (esquina Sackville) puede abastecerle con el producto adecuado e instrucciones para destruir escarchos, hormigas, ratas, ratones, chinches y todo tipo de insecto hogareño.
Si usted desea podemos solicitar a uno de nuestros empleados licenciados y experimentados a eliminar estos insectos de su hogar o negocio.
ESTIMACION GRATUITA — TRABAJO GARANTIZADO
BIKOE MFG. CO. LTD. 434 QUEEN ST. E. TORONTO.
363-8821

CONSERVARSE bella ES el deber de toda MUJER
santos y gino
COIFFURE
la Galeria, 1245 Dupont St. y Dufferin 533 9118
Hablamos Español
20% DESCUENTO EN PERMANENTES

EL NOCTURNO
RESTAURANTE
Especialidad en:
Pollo Frito y
Fritada de carne
Comidas China y Latinoamericana
Servicio gratis a domicilio con orden minima de $4.00
10% de descuento desde el 15 de Agosto al 30 de Agosto
VISITENOS
538-3118
1088 Bathurst St.

ROBERTO BARRY

Bien se dice que la risa es la mejor medicina. Y cuando esa risa es tan espontánea como la despertada por Roberto Barry en cualquiera de sus dos presentaciones del último fin de semana, tanto mejor.

El "bombardeo" de Barry fue tremendo. No hubo nadie que no haya vuelto a su casa, con las mandíbulas aún cansadas, y vuelto a reirse solo recordando los chistes escuchados.

Y esto vale. Esto importa. La alegría y las ganas de vivir son la esencia misma de la felicidad de la vida.

Por ello debemos de agradecer la oportunidad que se nos ha brindado de tener entre nosotros a este impagable humorista.

Agradecer a Barry quizás no tenga lugar. Pues sabemos que Barry hace eso de corazón pues es su vida misma; sabemos que él vive con cada cuento, con cada risa, con cada cara alegre.

Aún no ha visto a Roberto Barry? No se lo pierda. Estará en Toronto hasta mediados del mes próximo, lapso en el cual efectuará varias presentaciones más para el deleite de todos nosotros.

Clasificados

Profesión Permanente. Importante organización internacional ofrece vacantes para hombres y mujeres que deseen progresar. Se requiere: ser mayor de 21 años; buena presencia y agradable personalidad y poseer automóvil. Conocimientos de inglés es esencial. Beneficios: entradas de $12.000.- a $15.000.- incrementos anuales garantizados, plenas posibilidades de promoción. Por favor, para entrevistas, llamar al 532-3327.-

Argentina Furniture Stereos. Ofrece gran oportunidad a personas que desean progresar. Necesitamos tres vendedores o vendedoras para visitar a la colectividad hispana. Muy buena remuneración y premios. Consúltenos, presentándose en nuestro local de 1591 Dundas St.W. teléfono 533-8248, de 9 am a 9 pm.

Se vende Camaro Z28 1968, con cambios manuales, perfectas condiciones. Teléfono : 749-3610, después de las 5 p.m.

Sánchez José y María Evita, padres de Milton John. Cualquier persona que conozca su paradero por favor ponerse en contacto con Mr. Wettling entre las 9 am y las 5 pm. Tel. : 534-8471

Se alquilan habitaciones amobladas con derecho a baño y cocina en zona de Dundas y Dovercourt. Llamar: 533-8248

TAMALES

Puede usted preparar tamales en su casa al estilo típico de su país? Llámenos a: 652-0177 y 654-7023

Persona para limpieza y cocina $400 por mes. Casa céntrica, con dos adultos. Debe tener experiencia y hablar algo de inglés. 923-3003

FABRICA DE MUEBLES

Se necesitan carpinteros de banco competentes. Buen jornal. Llamar al 493-2432

Organo electrónico portátil se vende en $ 180. Verlo en 434 College St., 3er. piso, esquina Bathurst Teléfono: 967-4711

VW 67 vendo por ausentarme del país. Motor recién ajustado. A toda prueba. $400. Llamar al teléfono 245-2711

Después de las 7 pm Part Time para limpieza de oficina. Es una pareja. Precio a convenir. 249-0056 disponible de Lunes a Domingo.

Dentaduras completas y parciales. Rebajados y composturas. Consultas gratis. Hablamos español. 806 Dundas Stret West. Teléfono: 362-3532

Se alquila apartamento de un dormitorio (basement). Amueblado. 654-9577

Se solicita señora para limpieza para trabajo en general (part time). 368-6914

Carne fresca de calidad a diario
Salchichas defumadas de fábrica casera
Donde mejor compra es en
POPULAR BUTCHER
871 Dundas st. W. — 363-9730
(Esquina de Manning Ave.)
HABLAMOS ESPAÑOL

Restaurant
CHUNG KING CHOP SUEY HOUSE
SABROSA COMIDA CHINA Y LATONOAMERICANA - PRECIOS MODICOS
Hablamos Español
Visítenos en 424 College Street
Tel: 921-9645 — (a 20 metros de Bathurst)
Servicio gratis a domicilio

Mrs. IDA
Se le hace difícil encontrar alguien para amar y confiar? Está teniendo problemas con su empleo o negocio? Necesita consejo sobre algo que le está preocupando? Mrs. Ida le podrá aconsejar sobre la mayoría de los resultados de su mala suerte e influencia diabólica. Ella ha dedicado su vida para ayudar a aquellos que estan necesitados de ayuda. Deje que se lo compruebe.
1315 LANSDOWNE (Entre Davenport y St. Clair)
De 10 A.M. a 9 P.M. — TEL. 653-8682

PROBLEMAS CON PERMISO DE TRABAJO?
LE CONSEGUIMOS TRABAJO Y UNA COMPAÑIA QUE LE PROVEERÁ DE PERMISO DE TRABAJO.
FAVOR CONSÚLTENOS.
FIVE CONTINENTS
Employment Agency
1273 Dundas St.W.
Esquina con Dovercourt
Tel. 531-5724

INFLACION ???
AHORRE EN SUS COMPRAS DE ALIMENTOS UN 50% ...AHORA
El método está aprobado por gobiernos y consumidores. Miles de personas están ahora usando este sistema lógico y a toda prueba en Norteamérica, y combatiendo la inflación.
Ud. puede obtener los datos de este método (cantidad limitada), enviando su nombre, dirección y $1.00 a:
Fiat Lux Institute
1255 University St.
Suite 309
Montreal, Quebec

$ SEA SU PROPIO JEFE $
Contratos de limpieza de oficina para la venta.

PART TIME		FULL TIME	
MENSUAL	ANUAL	MENSUAL	ANUAL
$500.00	$6.000.00	$1.000.00	$12.000.00
$600.00	$7.200.00	$1.100,00	$13.200.00
$700.00	$8.400.00	$1.200.00	$14.400.00

Nosotros proveemos entrenamiento, supervisión. seguro. financiamiento.
PISCES
JANITORIAL SERVICES & SUPPLIES
635-8135 JOSEPH GARDINER
242-2562 ALBERTO MARTINEZ

TODOS COMPRAN SU ROPA EN CASA LISBOA

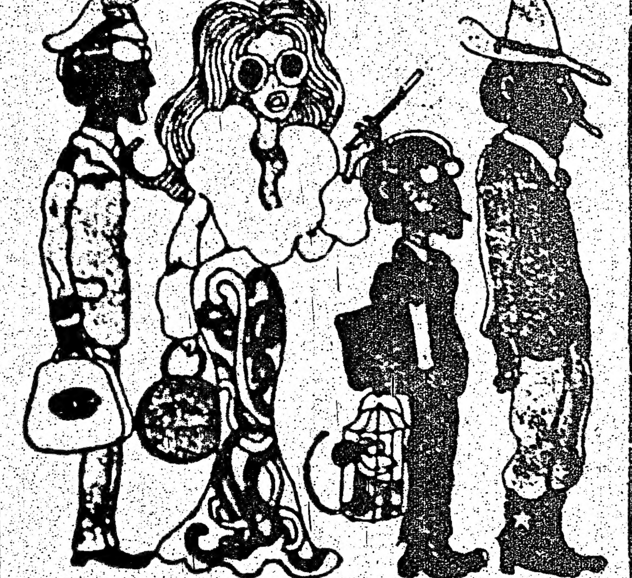

NO SE QUEDE UD. ATRASII!
336 Augusta Ave. tel. 366-7068

"LA PLAYA"

SOUTH AMERICAN HANDICRAFTS
IMBABURA IMPORTS

ZAPATERIA MALLORCA
Calzado Español y Argentino

a precios BAJOS
822 COLLEGE ST. 532-8629

Concorde Travel SERVICES
Ex Riviera Travel Agency
654-8767
1370 St. Clair Ave. W. Toronto
Hurontario Travel Centre
2500 Hurontario St. Mississauga
Tel. 277-1418 CARLOS PETOSA
VIAJES ESPECIALES A
ARGENTINA Y URUGUAY

VENTA DE AUTOMOVILES USADOS
Excelentes condiciones con CERTIFICADOS MECANICOS
Financiación obtenible si es necesario
A&F SERVICE CENTRE
Hablamos Español
1110 Dupont St., Toronto, Ontario
Tel: 532-4416

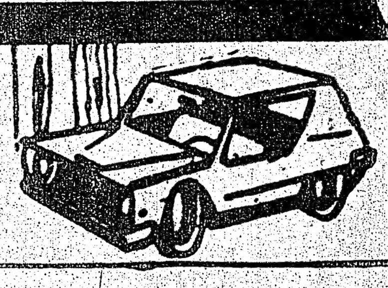

I FESTIVAL DE MUSICA LATINO-AMERICANA A BENEFICIO DE UNA GUARDERIA INFANTIL

ABRIENDO HORIZONTES

El conocido grupo folklórico uruguayo también estará presente en este festival que promete ser uno de los mejores jamás presentado. Abriendo Horizontes es un grupo joven, pero experimentado; con gran sentido profesional en sus actuaciones, en las que han sabido representar lo autóctono de las costumbres tradicionales. Ellos se han presentado en festivales, programaciones, etc., etc.. Cabe notar que estos buenos latinoamericanos están difundiendo sus costumbres, su cultura, entre los canadienses y por repetidas veces se han hecho presente en escuelas y bibliotecas de esta ciudad.

Algo interesante de anotar es el espíritu que los guía: El arte, puesto que no tienen remuneración alguna, sea de entidades privadas o gubernamentales.

Para Abriendo Horizontes nuestras sinceras felicitaciones por su labor desplegada y le decimos adelante.

GENARO HERNANDEZ

Es la sorpresa del festival; sabemos que canta y toca bien la guitarra. Después de estos pequeños conocimientos, no podemos añadir más; nosotros esperamos que Uds. por sí mismos sepan avaluar la calidad interpretativa de este ecuatoriano que debutará como solista. Adelante Genaro y gracias por tu presencia.

WALTER GUGLIOTA

La música, sublime expresión de alma, llega para regocijarnos al compás de los arpegios logrados magistralmente por un pianista uruguayo que ha sabido deleitar con sus presentaciones en los diferentes escenarios donde le ha tocado actuar.

Para nosotros es una satisfacción poder presentarle a Walter Gugliota, artista que ha efectuado presentaciones triunfales en países como Uruguay, Argentina, Brasil, y ahora Canadá, llevando su mensaje lleno de coloridas notas musicales.

Walter Gugliota formó parte de la orquesta de Aldimar Cáceres durante cuatro años, como también fue integrante del dúo 'Gugliota Galian'' por espacio de 10 años en donde hizo presentaciones para televisoras de Uruguay, Argentina y Brasil.

Aquí en Toronto se dió a conocer en el Cuartito Azul Tango Club, en canal 79 y en diferentes programaciones de clubes rioplatenses.

Un dato que queremos consignar es el siguiente: nuestro público latinoamericano asistente a este festival, tendrá la oportunidad de apreciar el debut del dúo "Walter Gugliota y Oscar Yas". Walter, deseamos que junto a Oscar sean los triunfadores de la tarde y noche. Refiriéndonos a sus palabras, Walter espera al igual que ahora, estos festivales sigan por años venideros. Nosotros creemos que sí.

GRUPO CULTURAL PERUANO "INTI"

Este cuadro folklórico está subvencionado por el Ministerio de Multiculturalismo de Canadá y cuenta ya con año y medio de haberse formado. Entre sus actividades constan películas folklóricas, cantos y bailes. Ellos están dirigidos por la Sra. Von Gunten.

Para el festival, se presentarán doce personas que escenificarán tres bailes: Marinera (origen español), Huaino (origen indio) y Ritmo (origen negro); sus actuaciones se han desarrollado en Toronto, en lugares como universidades, centros cívicos y hospitales. Dentro de sus planes está el de una gira por Waterloo y Ottawa, y la presentación en la ciudad de Montreal.

Manifestaron que contribuirán en un 100% en la programación de la Guardería Infantil e inclusive dijeron que este tipo de programa cae dentro de sus metas, pues es de beneficio comunal. Ellos rechazan actuar para empresas lucrativas, terminaron diciendo.

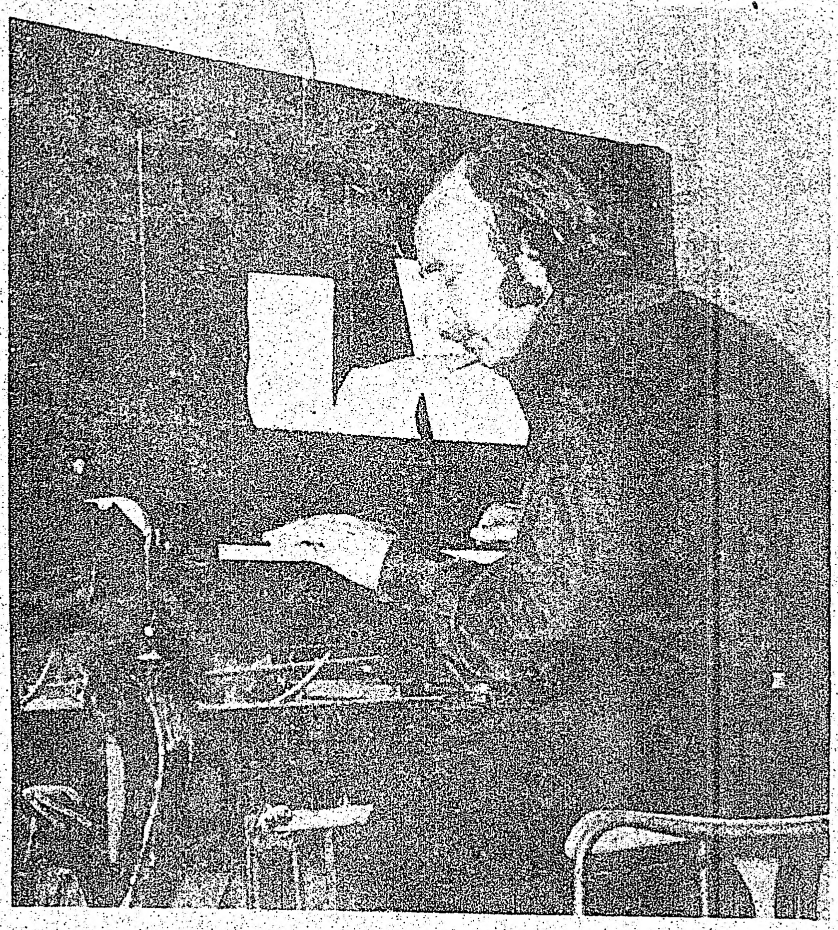

Del Prado Salon de Belleza
Hablamos Español
ESPECIALIZADOS EN:
Estilos – Permanentes
Tinturas – Descolorizaciones
Cortes de pelo
ABIERTO TODOS LOS DIAS
Jueves y Viernes en las tardes
1075 St Clair Ave. W. 654-5882

21st CENTURY LOVE CINEMA
245 YONGE ST 364-4804 + 325 YONGE ST 868-0142
Películas nuevas cada segunda semana en ambas localidades
SIN CENSURA
Las mejores películas sexuales, sin censura en cartelera, sólo para adultos.
Todo por solamente $3.00. Damas y ancianos $1.00 Continuado desde mediodía hasta 3 am.
Lo que parejas canadienses necesitan es amor... dulce amor, no censura.

CLINICA DENTAL AUGUSTA
181 AUGUSTA AVE. 2 PISO
368-4933
Dentadura completa y parciales hechas a medida, Reparacion y ajustamientos el mismo dia. Ajustamientos para dentadura y consultas gratis. Garantia total en nuestro trabajo.
Horario 9am.-7pm. Sabados 8am.-2pm.

Mrs. ANNE
LEE BARAJAS
LEE PALMAS
Está Ud. enfermo? Infeliz? Tiene mala suerte? La Sra. Anne ha concedido toda una vida para aquellos necesitados. Mrs. Anne ha ayudado a personas de toda raza y origen de vida. Retírese de las penas y oscuridad, y visítela hoy.
Una visita y se convenserá de su grandeza. Si no está satisfecho no habrá recargo.
Citas no son necesarias. Abierto diariamente y Domingos de 9 A.M. a 9 P.M.
618 Caledonia Rd. TEL : 783-3202
(1/2 cuadra al norte de Eglinton Ave. W.)

I FESTIVAL DE MUSICA LATINO AMERICANA

Auspiciado por "El Popular"

Organizado por: El Centro Para Gente De Habla Hispana y El Centro de Información Bloor-Bathurst

Finalidad: Una guardería infantil latinoamericana

Por primera vez en Toronto en una sola presentación, los mejores conjuntos, tríos, dúos y solistas, en una gran velada artística.

Domingo 1 de Diciembre

HORA 4.00 PM

Commerce Central
570 Shaw St.

ENTRADA: $2.00

EL POPULAR EN LA COMUNIDAD

AYUDENOS A AYUDAR

183 Años de Reclusión para Tres Miembros del Grupo ETA

BURGO (España), A un total de más de 183 años de reclusión fueron condenados por un Consejo de Guerra en Burgos los miembros de la organización separatista "ETA" Lorenzo Eguia Lizaso, Jose Maria Yarza y Echenequi y Miguel Lascuraín Mantilla.

El Consejo se celebró a puerta cerrada, por decisión de su presidente, José Menaronez Carretero.

Nada más comenzar el Consejo, los tres procesados protagonizaron un incidente al insultar a los miembros del tribunal. El Presidente ordenó que abandonaran la sala, continuando el juicio sin la presencia de los procesados.

Poco antes de terminar, el Presidente ordenó que regresaran a la sala los tres procesados para que manifestasen si tenían algo más que alegar a lo que estos respondieron con nuevas frases insultantes.

En su informe el Ministerio Fiscal señaló que el 16 de julio de 1972 los tres procesados, en compañía de otros miembros de la "ETA" se personaron en las inmediaciones de la empresa "Aceros y Funciones del Norte Pedro Orbegozo", de Hernani (Guipúzcoa) donde asaltaron a dos empleados apoderándose del importe de las nóminas de los obreros por valor de 3.974.791 pesetas (aproximadamente unos 70.000 dólares) dándose seguidamente a la fuga.

Posteriormente, el 28 de julio de 1972, los tres procesados interceptaron una furgoneta del Banco de Bilbao, en Pasajes (Guipúzcoa) apoderándose de 12.630.000 pesetas (aproximadamente 220.000 dólares). El 23 de agosto del mismo año, los procesados colocaron un artefacto explosivo, de unos diez kilos de dinamita, en el Monumento a los Caídos existente en el Cementerio de Hernani (Guipúzcoa), que lo destruyó totalmente. Como consecuencia de la explosión dos personas resultaron ligeramente heridas.

Asimismo -siempre según el informe fiscal-, el seis de diciembre de 1972, los tres procesados provocaron un incendio en la sede de la Organización Sindical de Rentería (Guipúzcoa), que ocasionó daños por valor de unas 100.000 pesetas (unos 1.800 dólares).

NACE A CONSECUENCIA DE UN ACCIDENTE DE TRAFICO

VALENCIA Un niño nació normal y felizmente en la ciudad sanitaria "La Fe", esta mañana, a consecuencia del accidente sufrido por su madre, que se encontraba en avanzado estado de gestación.

A las cinco horas de ayer, en la Plaza del Obispo Amigo, se registró una violenta colisión entre un automóvil conducido por Vicente Francés Huertas, de 27 años y otro conducido por Salvador Gimeno Ramón, de 33 años, con el que viajaban su esposa, Concepción Garrido Quiles, de 27 años, y su hijo de ambos, Salvador, de 3.

Nunca pierda una llamada
50¢ al dia
*Contesta el teléfono y emite su mensaje.
*Graba todas las llamadas recibidas.
*Escuche quien está llamando sin levantar el auricular.
*Máquinas a control remoto también disponibles.
NATIONAL COMMUNICATIONS
466 McNicoll Ave., Willowdale, Ontario 499-0276

ROMA FLORIST
Flores y regalos para toda ocasión
24 HORAS DE SERVICIO
534-9395 749-8709
LA GALLERIA SHOPPING PLAZA
1245 DUPONT ST., & DUFFERIN

Descubren Arsenal de Separatistas Vascos

BILBAO (Vizcaya-España), — Un arsenal compuesto por explosivos, detonadores y diversos enseres pertenecientes a la organización separatista "ETA", ha sido descubierto en las proximidades de la vecina localidad de Ceberio por fuerzas de la guardia civil.

Dicho arsenal se encontraba oculto en varios bolsos de mano, escondidos a su vez en un viejo bidón sito en una oquedad del terreno próxima a un caserío de las cercanías de Ceberio. El arsenal está compuesto por 25 cartuchos de dinamita con un peso total de 40 kilos, 32 detonadores con cables preparados para uso inmediato y otros seis más sin preparar; 10 cartuchos de explosivo plástico tipo "G"; 15 cartuchos sin detonador; dos botellas de ácido; tres metros de cable-mecha; placas de automóvil; varios kilos de propaganda de la organización "ETA"; pelucas, ropas, gafas y documentación falsa.

Con este nuevo arsenal se elevan a seis los descubiertos por la guardia civil en diversos puntos de Vizcaya en el transcurso de los últimos meses. Al igual que los anteriores, todo este material se encontraba listo para su uso inmediato.

La guardia civil prosigue las pesquisas encaminadas a determinar la identidad o complicidad de las personas sospechosas de ser los autores de haber escondido este arsenal.

mal "Descubierto" en España: Cansancio de la Vida

MADRID, Nov. 23, Después del stress, la angustia existencial, la depresión y el humor agrio ("mala uva" por estos lares), una nueva enfermedad quizá la suya y la mía de toda la vida, fue alumbrada la semana última en Madrid con el concurso experto de trescientos investigadores de todo el mundo: el "cansancio de la vida".

El primer "Congreso internacional sobre el cansancio de la vida" se propuso dejar constancia pública de que esa dolencia tiene ya credenciales de epidemia y que no hay multinacional química capaz de combatirla con pastillitas.

Es más, según dejaron claro los ponentes, la gente joven, a quien hasta el momento se atribuía el optimismo, por excelencia, la flor de la vida, y demás envidiables lindezas, es justamente la más harta.

"Cansancio, ¿de qué vida?, harta, ¿de qué cosas? Los investigadores del evento han emitido diversos intentos de explicación, pero un solo diagnóstico: la nueva enfermedad consiste precisamente en su carácter inespecífico.

Cansancio y hartura en general: Ese malestar que nos invade de vez en cuando y sin venir a cuento, esas ganas ocasionales de no salir de la cama en todo el día, ese malhumor repentino que en el menos malo de los casos hacemos pagar con un puñetazo en la mesa, ese aplatanamiento, en fin, que de puro tropical es capaz de inmovilizarnos en pleno invierno "sin ganas de hacer nada". Esos tediosos domingos por la tarde...

Eso no son más que síntomas, según se ha sugerido en el congreso. La definición de la enfermedad, el propio cansancio de la vida parece haber requerido formulaciones más solemnes, por ejemplo esta: "proceso disolutorio del sentido de la existencia" o "intuición de la gratuidad y absoluta indiferencia de todas las cosas".

Uno en su modestia, —de casa al trabajo, del trabajo a casa— probablemente se creía incapaz de abismalidades como esas. Pero según parece no hay que preocuparse: ignorancia tan crasa la compartimos con los grandes laboratorios y los enormes estados. Pinillos ha dicho que la única simpleza que se les ocurre es aplicarnos fármacos o medidas policiales.

"Pero el problema es más complejo", señaló el profesor. Tanto que, según otro ponente de renombre Rof Carballo, lo que ocurre es una "pérdida del horizonte de trascendencia". Es decir haber de saber y sentir que la vida es algo más que trabajar comer y dormir.

Fíjese Ud. si eran sabios estos profesores del congreso que se han dado cuenta de que trabajar, comer o dormir tal como lo venimos haciendo nos pone enfermos...de aburrimiento.

No han dicho ni negado que existan otras formas de hacer todo eso. Ahí no se han metido. Pero lo que no tiene duda para otro de ellos, el profesor González Seara, es que el cansancio de la vida nos asalta por la "trivilización de una vida cotidiana sometida a una burocratización rutinaria creciente".

Efectue todas sus Transacciones Bancarias en el
ROYAL BANK
Spadina & Harbord
Tel. 924-8101

Detenido un Asaltante a un Banco Español

MADRID, El colombiano Gonzalo Garzón Camacho fue detenido hoy como uno de los implicados en el atraco al Banco Coca, perpetrado hace justamente un año, y en el cual sus autores se llevaron 17 millones de pesetas (unos 299.000 dolares), según dijo hoy la policía.

Los delincuentes lograron apoderarse del dinero al asaltar en plena calle una furgoneta que transportaba fondos del banco. A poco tiempo después la policía detuvo al italiano Giuseppe Silvio Giufrida, como presunto autor del hecho y en cuyo poder se encontraron dos millones de pesetas, parte del botín, quien desde entonces se encuentra procesado y pendiente de juicio.

La policía tuvo conocimiento de que otro de los autores del delito se llamaba Gonzalo y recientemente supo que un individuo cuyas señas coincidían con las suyas logró entrar en España.

En el momento de ser detenido en la casa en que vivía, Gonzalo Garzon tenía pasaportes y una licencia de chofer con nombres distintos, así como 14 cheques de viaje falsificados por valor de 800 dólares, 29 billetes de 100 dólares, también falsos, y 11.000 pesetas (175 dólares) en moneda española.

Gorzón Camacho, que nació el 3 de mayo de 1943 en Bogotá fue llevado a la Dirección General de Seguridad donde confesó su actuación en el atraco y declaró que recibió en aquella fecha la cantidad de dos millones de pesetas, pero que los había gastado íntegros en viajes por Europa y Sudamérica, según se dijo en fuentes policiales.

Ballet Gallego a China Popular

MADRID El ballet gallego del coreógrafo Rey de Viana, que ha cumplido en estos días el 25 aniversario de su fundación, hará próximamente una gira por extremo Oriente, con diversas actuaciones en China Popular, anunció ayer su fundador.

En el curso de esa gira, informó Rey de Viana, el ballet gallego actuará también en Australia y Japón.

El ballet gallego, que obtuvo un gran éxito en su última presentación en Madrid, está compuesto por unas 300 personas, de las cuales 60 son bailarines y cuenta con su propio taller de sastrería.

Como dato curioso, dos de sus componentes femeninas dejaron en su día el grupo para casarse con dos ases del deporte español: el futbolista Luis Suárez y el tenista Manolo Santana.

Falleció Manuel Dicenta

MADRID, Falleció esta madrugada en Madrid el actor de cine, teatro, televisión y radio, Manuel Dicenta Sánchez. Contaba 70 años.

El actor, aquejado de insuficiencia cardiorespiratoria, ingresó la pasada semana en una clínica y el pasado sábado su estado se hizo crítico. Sin embargo, el actor respondió al tratamiento y ayer a mediodía los médicos aseguraron que se encontraba muy mejorado, pese a lo cual la recaída fue muy rápida, no pudiéndose hacer nada por él.

Para proveer por su JUBILACION y SEGUROS de VIDA...
EXISTE UN HOMBRE
AYUDANDO A PREPARAR SU FUTURO HOY!!
LEON SCHAUMER
THE MONARCH LIFE ASSURANCE COMPANY
ste. 2207 - 2025 Sheppard Ave E. Willowdale Ont.
493 3744 633 5735

LA GENTE COMPRA SEGUROS DE VIDA PORQUE HUMANAMENTE SOMOS DESTRUCTIBLES... PERO LAS RESPONSABILIDADES NO

Sigue el Paro de la Seat

BARCELONA (España, — A 12.390 se eleva el número de obreros que se mantuvieron ayer en paro en las factorías que la empresa automovilística "SEAT" tiene en la zona de Barcelona, en protesta por las detenciones efectuadas por la policía en días pasados.

En el turno de la mañana, se registró el paro de 6.000 obreros y por la tarde pararon los restantes, unos 6.390.

Por otra parte, los 400 trabajadores del turno de la noche que se reincorporaron la pasada madrugada, tras cumplir la sanción decretada por la empresa, han trabajado normalmente.

Manifestación por el Transporte en la Universidad de Bilbao

BILBAO (España), Nov. Unos 800 estudiantes de la Universidad autónoma de Bilbao, pertenecientes a las facultades de Ciencias y Medicina, se manifestaron ayer en la mañana para protestar contra los servicios de autobuses que consideran irregulares y caros.

La manifestación comenzó en la estación férrea de Lejona, desde donde los manifestantes partieron, cantando, hacia el recinto universitario, después de haber dejado sus coches bien en Bilbao o en los accesos a la Universidad.

Fueron bajadas las barreras de limitación, y en los alrededores del "Campus" se aparcaron unos cien coches de los estudiantes. A continuación, los escolares celebraron una asamblea conjunta de ciencias y medicina, y se decidió organizar hoy otra manifestación.

Golpes al Narcotráfico Mundial en España, Perú y Nueva York

MALAGA España, 23 de noviembre Setenta y ocho kilogramos de haschis, por un valor de setecientas ochenta mil pesetas (unos 13 mil dólares), han sido decomisados en el puerto malagueño al súbdito holandés de treinta y nueve años de edad Anthonie Blanker.

La droga estaba oculta en un automóvil de turismo con remolque, de matrícula holandesa, y fue descubierta cuando acababa de llegar de Marruecos a bordo del buque "Tenger", de bandera marroquí.

El detenido, junto con el haschis, ha sido puesto a disposición de la autoridad judicial correspondiente.

ORDENAN DETENER A UN NORTEAMERICANO

NUEVA YORK, (AP).— El fiscal de distrito Mario Merola anunció que la secretaría de Estado envió a la embajada en Perú peticiones de orden de detención contra el norteamericano James Austin, acusado de tráfico de estupefacientes.

El fiscal dijo que Austin es el cerebro director de una multi-millonaria operación de contrabando y venta de cocaína que llega en sus ramificaciones desde La Paz, Bolivia, hasta el condado neoyorquino de Bronx.

Merola añadió que Jaime Hergueta, de nacionalidad boliviana y residente en el Bronx, fue arrestado anoche.

Según Merola, las autoridades peruanas arrestaron por su cuenta ayer a Austin y a la esposa de Hergueta, Rosario, que presuntamente acababa de entregar un cargamento de cocaína a aquél en Lima.

Un vocero dijo que agentes norteamericanos en Lima informaron que Austin llevaba tres maletas cargadas con diez kilos de cocaína, pero los informes de las autoridades peruanas sólo hablan de dos maletas con 5.5 kilos.

El vocero añadió que Estados Unidos no tiene tratado alguno con Perú que estipule la entrega de traficantes de drogas a las autoridades norteamericanas.

La alternativa, según el vocero, es que o bien Austin sea enjuiciado por las autoridades peruanas, o sea expulsado como extranjero indeseable. En este último caso, los peruanos podrían entregarlo a la embajada norteamericana, que lo retendría para ponerlo a la disposición de las autoridades del Bronx.

CONDENA A UN CHILENO

NUEVA YORK, (AP).— Un juez federal ha condenado a un carnicero chileno a cinco años de prisión en relación a una conspiración para contrabandear cocaína desde América del Sur hasta Nueva York.

El juez Charles E. Stewart acordó ayer, sin embargo, estudiar los documentos presentados por el reo, Rafael Mellafe Campos, de 53 años de edad, por los que pretende probar que testigos de cargo mintieron en este caso.

Comenzó el Juicio para 6 Marxistas-Leninistas Españoles

AMADRID, Dio comienzo aquí ante el Tribunal de Orden Público la causa seguida contra seis supuestos miembros de la "Agrupación de Trabajadores Marxistas Leninistas de Euzkadi", tres hombres y tres mujeres, para cada uno de los cuales el fiscal pide penas de 31 a 30 años.

Los cargos que se les imputan son asociación ilícita, terrorismo y propaganda ilegal.

Para otro acusado por los delitos de propaganda ilegal y asociación ilícita, el Ministerio Público pide siete años de prisión.

La citada Agrupación de Trabajadores, según el fiscal, se separó en 1970 del grupo denominado "Vanguardia Obrera del Partido Comunista Marxista'Leninista" para la reconstrucción del Partido Comunista de España y la Organización de un frente de lucha armada.

Estréllase Mirage Español

ALBACETE (España), Un avión Mirage, de la base aérea de Manises (Valencia), se estrelló ayer en la tarde, pereciendo su piloto.

Por causas que se desconocen, el avión se precipitó a tierra, en las inmediaciones de la base aérea de los llanos, incendiándose posteriormente y causando la muerte del tripulante.

Aumenta el Tráfico Portuario de Viajeros

MADRID, El tráfico portuario de pasajeros en España alcanzó en 1973 la cifra de 10.683.000, según datos de la Memoria de la Dirección General de Puertos y Señales Marítimas.

La mitad aproximadamente de estos viajeros hicieron el trayecto entre la Península Ibérica y Africa.

A la cabeza de los puertos de más tráfico de pasajeros figura Algeciras, al sur de España, con 2.580.000, seguida de Ceuta, plaza de soberanía española al norte de Marruecos, con 1.784.000, Palma de Mallorca, con 847.000, y Barcelona, con 793.000.

En el curso de dicho año, fueron patentes problemas de congestión en los puertos de Algeciras, Ceuta y Málaga. Los dos primeros no sufrieron una verdadera saturación debido al aumento que se hizo de transbordadores en servicio.

Por otro lado, la cifra total de automóviles en tránsito por puestos españoles fue, durante el mismo período, de 834.000 unidades, figurando en los primeros lugares Algeciras, con 242.000, Ceuta, con 152.000 y Barcelona, con 123.000 vehículos.

La Confederación Española de CAJAS DE AHORRO
OFRECE A VD. LOS SERVICIOS DE LAS 6.000 SUCURSALES DE LAS CAJAS DE AHORRO CONFEDERADAS
A su dinero? el tipo mas alto de interes.
A sus remesas? el Ahorro-Emigrante en Pesetas Convertibles.
A la adquisición de su casa? el Ahorro-Vivienda
-Aperturas de cuentas en divisas.
-Aperturas de cuentas para Pagos en España, Tipo "A"
-Remesas y transferencias.
-Asesoramiento en inversiones.
-Cualquier otra operación que Vd. necesite.
Representante en Canada: J. Victor Hernández, Tour de la Bourse, Suite 2412 C. P. 86, MONTREAL, Que. H4Z 1B7, Phone 861-8106 y 861-4318, Telex: Cecamon 05-24391
Delegado para Ontario: Antonio Garzón, 77 Quebec Ave. App.1224, TORONTO, Ont. M6P 2T4, Phone 766-5928

Optimismo de Ford y Brezhnev en lo que Respecta a Limitación de Armas Nucleares

Iniciaron su Segunda Sesión de Pláticas en Vladivostok

VLADIVOSTOK. MOSCU, noviembre 24.

-Al iniciarse hoy el segundo día de su reunión cimera con el jefe soviético Leonid Brezhnev, el Presidente Gerald Ford declaró que se siente alentado por los progresos obtenidos en las conversaciones sobre un nuevo tratado de limitación de armas nucleares.

"Confiamos en que ustedes no quedarán decepcionados", dijo el Presidente, al aparecer en la puerta de su dacha, envuelto en un abrigo de piel de lobo y cubierto con un sombrero ruso.

"Nos sentimos alentados", añadió el Primer Mandatario mientras caminaba por un estrecho sendero entre la nieve hasta el centro de conferencias donde lo aguardaba Brezhnev.

Ford y el secretario general del partido comunista soviético se habían reunido hasta la medianoche anterior para debatir un tema único: cómo instruir a los negociadores de Ginebra sobre la redacción de un tratado de limitación de armas nucleares que pueda firmarse en la reunión cimera del verano próximo en Washington.

El presente pacto entre los Estados Unidos y Rusia expira en 1977.

Ambas superpotencias desean suscribir un pacto de diez años que limite los proyectiles, los bombarderos y otros armamentos nucleares.

Ford se comprometió personalmente a continuar la política de distensión entre Washington y Moscú, establecida en las dos reuniones cumbres anteriores protagonizadas por Brezhnev y Richard M. Nixon.

"Compartimos una responsabilidad no sólo frente a nuestros respectivos pueblos sino para con la Humanidad entera", afirmó el Mandatario estadunidense. "Debemos evitar la guerra y la destrucción que acarrearía. Hagamos lo necesario para que nuestros dos países impulsen el empeño de la limitación de armas nucleares estratégicas. Contribuyamos mediante nuestra cooperación a la resolución de los ingentes problemas que confronta el mundo".

Los dos dignatarios acordaron suspender la celebración de un banquete oficial y dedicaron ayer casi ocho horas a tratar la cuestión de la limitación del armamento atómico. La cumbre comenzó a bordo de un convoy ferroviario que cruzó las nevadas llanuras del Lejano Oriente soviético y continuó en la estación termal de Okaanriky, a 18 kilómetros de Vladivostok, cerca de la frontera china.

Brezhnev contribuyó a superar el deshielo en las relaciones entre los dos países, al invitar a los periodistas que acompañan al Presidente Ford a hacer un recorrido por Vladivostok. Estos son los primeros norteamericanos que han entrado en la ciudad —base de la flota soviética del Pacífico— desde que fue cerrada a los ciudadanos de los Estados Unidos, en 1923.

NOS ACERCAMOS A LA META: KISSINGER

"Estamos en el mismo campo de juego", dijo el secretario de Estado, Henry Kissinger, en una conferencia de prensa de madrugada, (domingo en la URSS), después de más de seis horas de conversaciones de Ford con Brezhnev. "Se ha hecho suficiente para dar impetu a las negociaciones en Ginebra. Nos hemos acercado a la meta".

Dijo que es seguro que el encuentro producirá "algunos lineamientos" para los negociadores que buscan en Ginebra un tratado por 10 años de limitación de cohetes, bombarderos y otros instrumentos para la guerra nuclear.

El actual pacto soviético-norteamericano que restringe ciertos sistemas de armamento expira en 1977. En la última conferencia bilateral cumbre, Brezhnev y el ex Presidente Richard Nixon no lograron un progreso sustancial en el pacto Salt —limitación de armas estratégicas— pero acordaron trabajar en un acuerdo por diez años.

"Por diversas razones, no estamos listos para un acuerdo", dijo Kissinger, aludiendo claramente a la situación que entonces planteaba Watergate. Las conversaciones Ford-Brezhnev fueron "en una atmosfera diferente", dijo hoy. "Tengo la impresión de que los dos hombres se entendieron en forma excelente".

Los rusos entregaron una declaración, aprobada por Ford, en la que hablaban de una "decisión de hacer todos los esfuerzos necesarios" para "un carácter irreversible" al mejoramiento de las relaciones ruso-americanas registrado en los últimos tiempos.

Ford y Brezhnev se reúnen nuevamente durante el domingo, cuando se espera que se aboquen al análisis de la situación en el Medio Oriente y otros tópicos pospuestos hoy en beneficio de la cuestión nuclear.

Kissinger dijo que la partida de Ford puede demorarse varias horas, porque el Presidente proyecta partir a Washington al anochecer.

Kissinger advirtió a los periodistas que no consideren que se ha hecho un progreso enorme. "Lo que estoy haciendo es darles la sensación de movimiento", dijo.

Dijo que los dos líderes buscan "limitaciones amplias", entre ellas un tope en los sistemas de cohetes nucleares y en los cohetes de cabeza múltiple.

"Cualquier cosa que se acuerde aquí, tendrá que ser elaborada en detalle en negociaciones posteriores" en Ginebra, dijo Kissinger.

El objetivo es tener un tratado listo para que lo firmen Ford y Brezhnev en Washington en junio del próximo año.

Los dos dirigentes conversaron hasta 30 minutos después de medianoche. La hora de Vladivostok está unas 15 horas más adelante que la de Occidente. Después de la reunión, Ford y Kissinger dieron una caminata en la helada noche.

LA PRENSA SOVIETICA DA GRAN IMPORTANCIA A LA REUNION

La prensa soviética atribuía hoy una gran importancia a la reunión que celebraban en Vladivostok el Presidente norteamericano Gerald Ford y el secretario general del partido comunista soviético Leonid Brezhnev.

"Pravda" publicó en primera página una foto de Ford con su biografía, poniendo el acento sobre la fidelidad declarada por el Jefe del Estado norteamericano con respecto a la política de Nixon frente a la URSS.

En un despacho procedente de Washington, "Pravda" sostiene que Estados Unidos sigue con pasión la actual reunión.

"Uno puede dirigirse a cualquier norteamericano y sentir que la cuestión de las relaciones entre los dos países apasiona a todos sin excepción, desde los mejor colocados hasta el más simple trabajador", asegura "Pravda".

Cablefoto AP — ROMA, Italia, 23 de noviembre.— El premier italiano Aldo Moro, es captado cuando salía de El Quirinal, luego de haber presentado la lista de los nuevos ministros al presidente Giovanni Leone, hoy sábado.

Pérdida de Popularidad del Presidente Valery Giscard

PARIS, noviembre 23. (AFP). — Las huelgas francesas tocan a su fin pero en el duro mes de agitación social pasado el presidente Valery Giscard D'Estaing y su jefe de gobierno Jacques Chirac sufrieron severas pérdidas en los punteos de popularidad hechos por organismos de sondeos.

Si se traducen esos puntos de popularidad por "intenciones de voto" parece poder asegurarse que de celebrarse ahora elecciones presidenciales Valery Giscard D'Estaing las perdería, sobre todo si se tiene en cuenta que su victoria fue lograda con menos de uno por ciento de ventaja sobre su rival el socialista Francois Mitterrand.

Un sondeo del Instituto Francés de Opinión Pública que salió en el diario "France Soir" de hoy indica que el número de personas hoy en día satisfechas con Giscard D'Estaing es de 48 por ciento o sea, una cifra por primera vez inferior a la de 50 por ciento que lograra el presidente en un sondeo parecido hace un mes.

El número de descontentos creció entretanto en seis puntos. Era de 32 hace un mes. Ahora es de 38.

Para el primer ministro Jacques Chirac las pérdidas aún fueron más contundentes:

Satisfechos —39 por ciento hoy de 43 por ciento que había en octubre descontentos— 38 por ciento contra 32 por ciento.

Con estas cifras, Jacques Chirac tocó las cifras de impopularidad más bajas que haya conocido hasta ahora un primer ministro de la Quinta República, salvedad hecha de las que conoció Pierre Messmer, primer ministro de Georges Pompidou.

El interés científico del sondeo consiste en que fue realizado en el momento en que el movimiento huelguístico estaba en su punto álgido, especialmente en el sector de correos lo que demuestra la clara incidencia del malestar social en el proceso político.

La descomposición por edades de las personas sondeadas indica que el mayor porcentaje de descontentos se halla en el amplio abanico electoral que va de los 18 años a los 40 que es precisamente aquél que con más inquietud contempla hoy el porvenir lleno de amenazas de paro laboral.

El sondeo fue publicado tres días antes de una intervención televisada del presidente Valery Giscard D'Estaing para hablar a los franceses precisamente del momento social y de sus perspectivas.

Algunos observadores calificados estimaron que en cierto modo el propio gobierno era en parte responsable de la inquietud y morosidad actual de los franceses.

Señalaron que éste había multiplicado por una parte las declaraciones contradictorias sobre la situación pasando de un día para el otro de una actitud lenitiva a un catastrofismo declarado y que por otra, ciertos ministros cuyos sectores estaban agitados, pronunciaron frases escasamente aptas para tranquilizar la atmósfera.

Después de 50 Días de Vacío Político, Moro Consiguió dar un Gobierno a Italia

ROMA, 23 de noviembre.— Tras cincuenta días de vacío político, de grandes maniobras y entre los partidos, con una democracia cristiana aparentemente fortalecida, pero, en la realidad, debilitada, Aldo Moro consiguió hoy dar un gobierno a Italia.

Diecinueve ministerios y cuatro ministros sin cartera, sin contar al presidente Aldo Moro y a Ugo la Malfa, nuevo vicepresidente y coordinador de toda la política económica, constituyen el nuevo gabinete, que, en una breve ceremonia, juró hoy ante el presidente de la república, Giovanni Leone. La próxima semana, en el primer consejo de ministros, se definirá el programa del gobierno, que presentará al país, a través del parlamento, el 2 de diciembre.

El gobierno ofrece novedades —pocas— y muchos nombres conocidos claro está que las primeras se deben esencialmente al hecho del abandono forzoso de sus sillones ministeriales por parte de los socialistas y los social-demócratas, que se conformarán ahora con apoyar al gobierno desde los bancos parlamentarios y la entrada del nuevo equipo republicano. Un quinteto eminentemente técnico, pues se ocupará esencialmente de la economía. Para lo que La Malfa cuenta con la colaboración de Bruno Visentini, 60 años y presidente de "Olivetti", quien ha hecho una gran carrera empresarial en el sector público y privado, llegado a la vicepresidencia de la "Confindustria" (Asociación de Empresarios). Asimismo, los republicanos tendrán bajo su control la justicia, las obras públicas y la investigación científica.

Pero La Malfa controlará también otros ministerios, que no son de su "clan", como los dirigidos por los democristianos Emilio Colombo (ratificado en el Tesoro) y Giulio Andreotti, quien abandonó la Defensa —algunos dicen que sus revelaciones sobre el escándalo de los servicios secretos y el neofascismo "lo hacían aconsejable"—, para ocuparse nada menos que del presupuesto, la programación económica y la "caja para el mediodía", que es decir controlar más del cincuenta por ciento de los doblones del Estado.

Lógico el paso de Mariano Rumor, jefe del gobierno dimisionario, a un ministerio de prestigio como el de asuntos exteriores. Pero el hecho más destacado de la crisis es la ausencia de la nueva lista de Paolo Emilio Taviani, exsecretario de la D. C. y titular hasta ahora del interior. Quien parece haber roto amarras con algunos líderes de su partido, por haberle quitado el ministerio que pedía bajo el lema de "o este o ninguno".

Con la entrada de otro exsecretario democristiano, Arnoldo Forlani, en la defensa, y la reaparición de nombres bastante conocidos en el nomenclator ministerial italiano, muestran hasta qué punto el nuevo gabinete no ha sido "renovado y rejuvenecido", como anunció pomposamente Amintore Fanfani. Menos mal que no figura Giuseppe Togni (hasta hoy responsable de los correos italianos), quien prácticamente interrumpe con esta ausencia una racha ininterrumpida ministerial iniciada en los años cuarenta.

A este punto, Moro ha debido ceder para mantener su posición. Porque fueron muchos los que, en las dos últimas semanas de arduas negociaciones, le zancadillearon insistentemente, acusándole de quebrar en dos la democracia cristiana. Por intentar romper los sacrosantos equilibrios de corrientes en Piazza del Gesu, por alterar los complicados y ocultos pactos del poder. Tanto es así, que, hasta esta mañana, cuando Moro salió del quirinal con el nuevo gobierno en una holandesa, circulaban en Roma al menos una decena de versiones diferentes del gabinete futuro según las "fuentes" políticas de origen.

Muchos habían lanzado las campañas al vuelo sobre las posibilidades del nuevo gobierno, pero al conocerse su composición, algunos optimismos se han enfriado. Aunque no hay que enjuiciar a los hombres, sino sus actos.

Atentado Contra una Oficina de la Democracia Cristiana en Génova Provocó un Violento Incendio

GENOVA, noviembre 23 (AFP). — Un coctel molotov fue lanzado la pasada madrugada contra una oficina de la Democracia Cristiana, en el centro de Génova, originando un violento incendio.

Antes de la explosión, se recibió una llamada en un periódico diciendo que había octavillas en una cabina telefónica.

En las mismas firmadas por "Ordine Nuovo" organización de extrema derecha, se ataca violentamente a Paolo Emilio Taviani, ministro del Interior, quien puso a ese movimiento fuera de la ley.

"Esa infame maniobra —se lee— no consiguió detenernos y nadie lo logrará".

En Savona, una bomba hizo explosión en últimas horas de esta tarde en la autopista Savona-Turín (noroeste de Italia), sin causar grandes daños.

La bomba, con una pequeña carga de dinamita —según establecieron los técnicos de la policía—, fue colocada a la altura de otra bomba que explotó el sábado pasado. En el momento de la explosión no transitaba ningún vehículo.

Este es el séptimo atentado que se lleva a cabo en la ciudad de Savona y sus alrededores. El penúltimo, que tuvo lugar hace tres días, causó, hasta ahora, un muerto y diez heridos y fue cometido contra una vivienda, en el centro de la ciudad.

Concluyó la Conferencia General de la UNESCO

PARIS, 23 de noviembre "Una organización como la UNESCO debe evitar ciertas oposiciones, que toman el sentido de confrontación sistemática, incluso la adopción de resoluciones, aún fuertemente mayoritarias, que dejaran una profunda amargura en algunos países", dijo hoy el director general de la UNESCO, Amadon Mahtar M'Bow, al clausurar la decimoctava conferencia general de dicha organización.

"En el futuro deberemos tratar de buscar mediante un diálogo paciente el consensus que debería ser la regla de oro en una institución como esta", añadió el director general de la UNESCO.

Los comentaristas relacionan estas palabras con las críticas a la "politización" de la UNESCO, que en los últimos días ha adoptado tres resoluciones que condenan a Israel en diferentes aspectos. También fue aprobada hoy una resolución "política" que denuncia los atentados contra los derechos humanos en Chile.

La ofensiva anti Israel lanzada en las Naciones Unidas por los países árabes ha encontrado eco en la conferencia general de la UNESCO. El Estado hebreo ha sido privado de toda asistencia de la organización y excluido de sus actividades regionales.

La Organización para la Liberación de Palestina (OLP) ha asistido a la conferencia en calidad de observador pero la UNESCO expresó el deseo de que Palestina se una "pronto", a la Comunidad de Naciones.

Se confirmó también el nacimiento de una mayoría, casi automática, de votos compuesta por los países árabes y los pertenecientes al Tercer Mundo, en la cual Argelia ha jugado un papel importante.

Gran parte de los delegados de los países occidentales han lamentado en sus intervenciones "la politización" de los debates que, en su opinión, alejan a la UNESCO de sus objetivos originales.

La conferencia general eligió nuevo director general, por primera vez un africano: Amadou Mahtar M'Bow senegales.

La próxima conferencia general de la UNESCO se celebrará en Nairobi en otoño de 1976.

Plebiscito en Grecia Sobre la Monarquía

ATENAS, 23 de noviembre (AP).— La Gaceta Oficial anunció hoy la celebración de un plebiscito el 8 de diciembre para determinar el destino de la monarquía griega, establecida hace 142 años.

Según el anuncio, los electores escogerán entre boletas color castaño, rotuladas "democracia con corona", y verdes, con la leyenda "democracia sin corona".

Si las boletas de "democracia con corona" superan en número las restantes, el rey Constantino podrá volver de su exilio en Gran Bretaña.

El plebiscito no determinará si la alternativa para una democracia con corona será una democracia parlamentaria o una república presidencial. El Parlamento decidirá sobre la forma definitiva del gobierno nacional.

ESTRENO MUNDIAL DE UNA OBRA DE SOLZHENITSYN

ESSEN, Alemania Federal El estreno mundial de la primera pieza teatral de Alexander Solzhenitsyn se llevará a cabo el 7 de diciembre próximo en esta ciudad, revelaron los organizadores de la presentación del escritor soviético como autor teatral.

CUBREN MILENARIOS INSTRUMENTOS MUSICALES

MOSCU Arqueólogos soviéticos anunciaron que desenterraron instrumentos musicales que datan del siglo XXIII antes de Cristo, que una vez formaron la primera orquesta del mundo, informó ayer el diario Moskovsky Komsomolets.

La información indica que los instrumentos se encontraron en una excavación arqueológica en Chernigov, en Ucrania.

De acuerdo al informe de los científicos, los instrumentos, aunque primitivos y hechos de huesos de mamut, eran capaces de dar ritmo y efectos de percusión discernibles propios de una orquesta.

MEDICOS EXAMINARAN MAÑANA A NIXON

LOS ANGELES, California Un equipo de médicos nombrado por los tribunales examinará mañana domingo al ex presidente Richard Nixon para determinar su estado de salud.

Los doctores, especialistas en efermedades circulatorias, comprobarán si el caso de flebitis que sufre el ex mandatario es tan grave que no le permitirá presentar testimonio en el proceso contra cinco de sus más íntimos ex colaboradores que se está celebrando en Washington.

DOS ASESINATOS MAS EN ULSTER

BELFAST, Irlanda del Norte Dos empleados de una gasolinera de Belfast fueron encontrados ayer con un tiro en la nuca.

Los dos, un hombre y una mujer protestantes, fueron hallados por un usuario que entró en las oficinas de la gasolinera, situada en Crumlin Road.

MUERTO POR LA POLICIA EN OPORTO

LISBOA Un hombre resultó muerto y tres heridos (dos de ellos agentes de la policía de seguridad) al tratar la fuerza pública de reprimir un altercado esta madrugada en pleno centro de la ciudad de Oporto.

Todo comenzó cuando dos individuos insultaron y agredieron a un policía que prestaba servicio en la puerta de un bar —informó la agencia portuguesa ANI.

Torrenciales Lluvias Impidieron Mítines en Jerusalén

JERUSALEN, 23 de noviembre. (AFP). — Lluvias torrenciales y un imponente servicio de orden israelí enfriaron el entusiasmo de los árabes y les impidieron salir a la calle para manifestar su alegría por la victoria palestina en la ONU.

En el barrio árabe de Jerusalén, Israel organizó un fenomenal despliegue de fuerzas policiales y del ejército que patrullaron por las callejuelas del barrio arma en ristre.

Al mismo tiempo el ejército estableció puestos de control en todas las carreteras del país y procedió a verificaciones de identidad todo el día.

Negociaciones Para Independizar a Sto. Tomás y Príncipe

ARGEL, noviembre 23. (A.F.P.).—Las negociaciones entre Portugal y el Movimiento de Liberación de Santo Tomás e Isla del Principe se iniciaron hoy en esta capital y se espera que terminarán muy pronto de forma satisfactoria.

Según la mayoría de los observadores ya se llegó a un acuerdo en principio y se confía en que el correspondiente acuerdo se firmara el próximo lunes.

breves mundiales

El Ejército Cubano Reclutará más Reservistas

MIAMI [redacted]. — El primer ministro cubano, Fidel Castro dijo a un grupo de oficiales del ejército de Perú, que llegaron a la isla para observar maniobras militares, que su gobierno piensa reclutar menos soldados para sus fuerzas armadas y dependerá principalmente de contingentes de reservistas para la defensa del país.

Una Falla Técnica Causó el Avionazo del Jumbo

FRANCFORT [redacted]. — Una falla técnica fue la causa del accidente del "Jumbo" de la compañía alemana Lufthansa, en el aeropuerto de Nairobi, en el que resultaron muertas el pasado miércoles 59 personas, según fuentes autorizadas una avería en los alerones provocó el primer accidente grave en 5 años de servicio de un "Boeing 747".

Se Normalizan las Relaciones Germano-Polacas

VARSOVIA [redacted]. — Al Término de 10 días de conversaciones en Varsovia, el subsecretario de Asuntos Exteriores de Alemania: Walter Gelhof, dijo ayer que se habían registrado algunos avances en el proceso de normalización, germano-polacó, el funcionario alemán no entró en detalles, respecto a las indemnizaciones exigidas por el gobierno polaco.

Se Incendió un Jet Yugoslavo; no Hubo Victimas

BELGRADO (AP). — Un avion de la aerolínea yugoslava Jat, hizo hoy un aterrizaje forzoso en el aeropuerto de esta capital, y estalló en llamas minutos después, pero los 44 pasajeros y tripulantes lograron salir a tiempo quedando la maquina totalmente destruida, la compañía informó que sólo 2 pasajeros sufrieron lesiones leves.

Grecia Reingresará al Congreso de Europa

PARIS (DPA). — Grecia volverá a ser admitida en el seno del Consejo de Europa el próximo jueves en la capital francesa, después de su salida de este organismo. La readmisión tendrá lugar en una sesión de la Comisión Ministerial de Consejo en presencia del nuevo ministro del exterior griego Dimitrios Bitsios.

NEW COLLEGE CLEANERS & LAUNDERERS
SERVICIOS DE TINTORERIA EN SECO
TRAJES – CAMISAS – ABRIGOS, ETC.
PRECIOS ECONOMICOS
363 College Street. Toronto/Ontario. 923-2931

Comida Latino americana
POR DON ALFREDO
Diariamente abierto desde las 5 p.m.
CLUB ANDALUCIA
430 College St.

Grocery Terrana
Yerba Uruguaya y Argentina
Productos ecuatorianos y colombianos
Se vende café y pizza
REGALOS
Tarjetas de Navidad en español
Discos a $3.99
98 Winona Dr.
Tel.: 537-9267

Metro PHOTO STUDIO TEL. 769-6111
SERVICIO FOTOGRAFICO PARA CUALQUIER OCASION.
Especialistas en color y blanco-negro.
1661 ST. CLAIR AVE. W. TORONTO, ONTARIO

Su auto chocado lo dejamos NUEVO
trabajos garantidos
PRECIOS RAZONABLES
HABLAMOS ESPAÑOL
1110 DUPONT ST.
532-4416
A & F SERVICE CENTRE

Muebles Directamente de la Fabrica
Ahorre la ganancia del comerciante
Dormitorios - Comedores - Living
Conjuntos de Cocina - Lamparas
Alfombras y Mesas en
ESTILOS MODERNOS DINAMARQUES
ESPAÑOL Y PROVENZAL FRANCES
AHORRE y AHORRE
AMPLIAS FACILIDADES DE PAGO
Pregunte por DON MANUEL su vendedor español
UNITED FURNITURE FACTORIES
TEL. 366-3951
66 SPADINA AVENUE - ESQUINA KING STREET
Abierto de 10 a. m. hasta 8.30 p. m.

LA CUMPARSITA
PARRILLADA COMPLETA PIZZA
ESPECIALIDADES RIOPLATENSES
ahora con su segundo salon
'EL REFUGIO'
280 CONCORD AVE. TEL 535-8120
Abierto diariamente de 11 am. a 1 am., Viernes y sabados hasta las 4 am.

Cuando Arrollaba a Argüello

Olivares, Fulminado en el 13o. Round

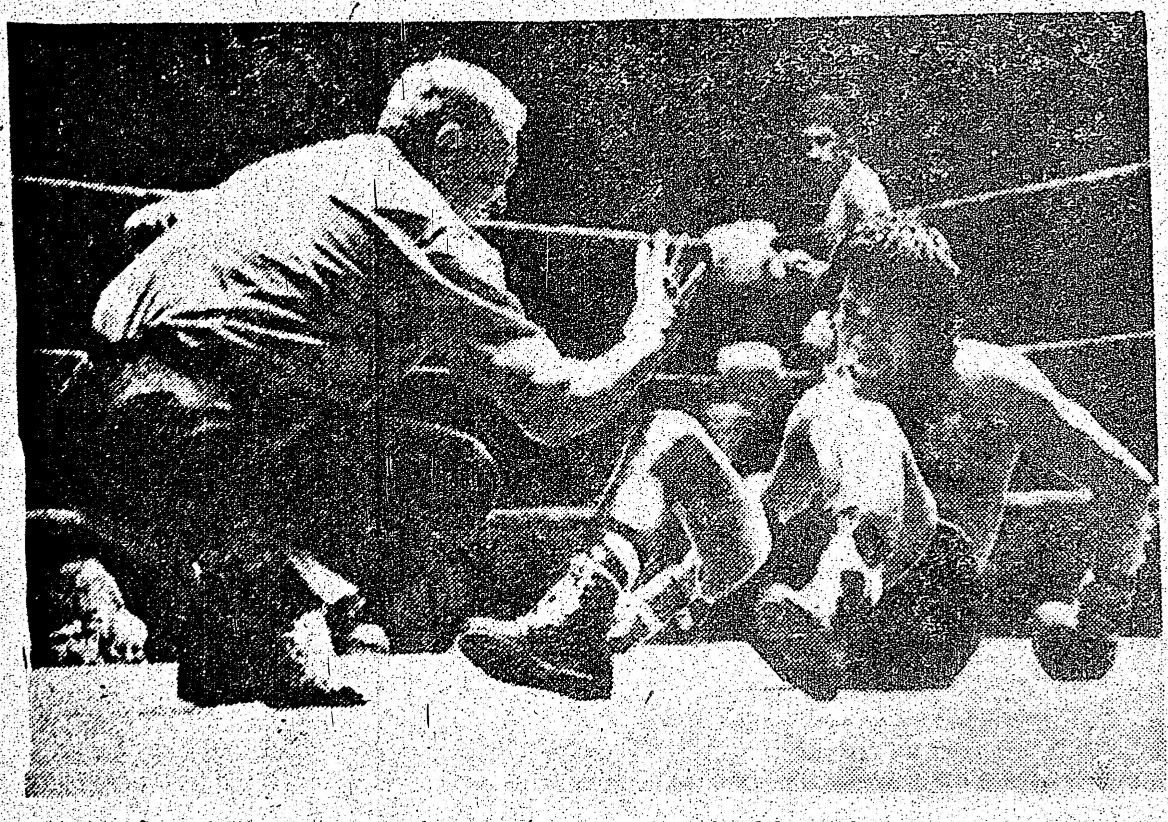

LOS ANGELES, Cal., 23 de noviembre.—EL TODAVIA campeón del mundo, Rubén Olivares refleja en el rostro los efectos del golpazo de izquierda que lo envió a la lona por primera vez. Se levantó, pero volvió a caer para la cuenta definitiva, ambas ocasiones en el round trece. Alexis Argüello, de Nicaragua (al fondo), se coronó así campeón mundial de peso pluma.

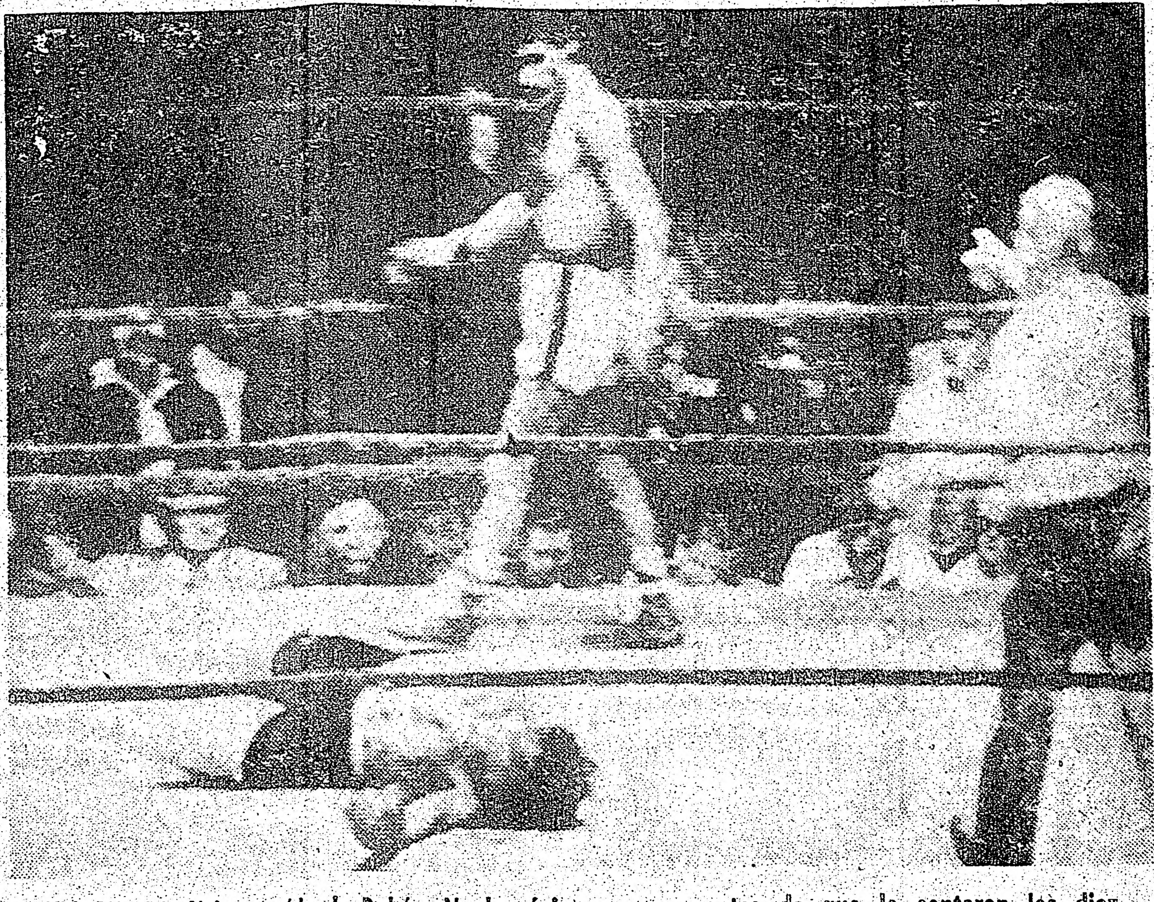

ESTA FUE LA última caída de Rubén. No logró incorporarse antes de que le contaran los diez segundos, y nació un nuevo campeón mundial de peso pluma, el nicaragüense Alexis Argüello.

Había finalizado el duodécimo asalto con Argüello de espaldas a una esquina neutral, casi acribillado. Olivares, nadie lo desconoce, perdió en peso pluma gran parte del ponch que atesoraba como peso gallo. No obstante, la precisión de su golpeo, su rapidez, tenían descontrolado al peleador centroamericano. No estaba en malas condiciones, mas no sabía qué hacer.

Olivares, decidido a triunfar por nocaut, se lanzó decidido al abordaje en el siguiente asalto. El gancho de izquierda por fuera volvió a estrellarse una y otra vez sobre la ya quebrantada mandíbula de Alexis. En la zona hepática repitió su castigo y la derecha, sorpresiva, cruzada, hacía que Argüello retrocediera o, cuando menos, que permaneciera casi estática sobre el enlonado. Pero, al fin, aprovechó el primer descuido de Rubén y lanzó un gancho izquierdo, por fuera, que se estrelló en plena quijada del todavía monarca. Y lo derribó. Parecía que el golpe era de nocaut. Olivares se revolvió y arrojó el protector en forma intencional e inteligente, y el combate se reanudó sólo hasta que el posicionador fue reinstalado. Entonces, Olivares tuvo un desplante: retó a Argüello a volverlo a hacer...

La pelea, en esos postreros segundos, fue fragorosa. Olivares, enardecido, trató de vengar la afrenta. Fue directamente hacia el cambio de golpes. Conectó sólidos impactos, hasta que todo acabó para él cuando le conectaron una repetición de ganchos de izquierda y derecha a la mandíbula. Y volvió a caer al enlonado, esta vez para recibir el conteo de los 10 segundos aplicado por el réferi Dick Young.

Argüello se hincó sobre la lona en la que había depositado a su adversario y alzó los brazos. Se persignó. Todavía no salía de su asombro.

Durante 12 rounds, el nicaragüense había sido el retador voluntarioso, dispuesto a la riña franca, pero inutilizado, descontrolado por el superior boxeo y también, ¿por qué no?, por la valentía de Rubén Olivares que dividió el combate en dos muy marcadas etapas.

La primera, en la que invirtió seis rounds, el peleador mexicano boxeó siempre sobre piernas, a la distancia, girando siempre en torno a la derecha de Argüello, pero listo a reaccionar y devolver el camino en cuanto la situación lo requiriese. Argüello acosó en cada segundo de los tres minutos de cada round. Pero lo suyo es pelear, no boxear. El análisis indica que es un campeón del mundo supeditada a su fuerte ponch, mas no a su boxeo. Fue imposible para él ubicarse en la distancia precisa, encontrar el momento exacto para lanzar sus puños. Cada uno de sus golpes llevaba una gran dosis de potencia, cargado de rabia. Pero sólo eso. En tanto, Olivares iba apoderándose de la confianza que necesitaba. Minuto a minuto se hacía dueño de la situación y peleaba al contragolpe, aprovechando cualquier resquicio para clavar sus puños, especialmente, el gancho izquierdo, lo mismo en la zona hepática que en la mandíbula.

Boxeando en reversa, Olivares sabía salir, en todo momento, de apretados lances aún sin perder la figura. Y todo cambió a partir del séptimo round, cuando, sin abandonar la base de establecer distancia y ritmo, Olivares pasó a la ofensiva. El giro inesperado acabó de sorprender al nicaragüense. Jamás había esperado que, intempestivamente, Olivares fuese al ataque.

La táctica fue diametralmente opuesta. Ahora había que pelear en corto, tan corto como fuese posible para evitar el accionar de Alexis Argüello, quien aventajaba a Rubén con ocho centímetros de estatura. En el infight, los largos brazos de Argüello le impedían maniobrar con habilidad. Y esto lo hizo desesperarse aún más. La situación había cambiado de manera radical. Al ataque Olivares demostraba tanta superioridad técnica como lo había hecho en la primera fase del combate. No obstante cierta lentitud, cierta falta de potencia en sus golpes —de alguna tenía que reflejarse el tiempo de vida licenciosa—, lograba llegar al rostro de su adversario con relativa facilidad. Sus golpes impactaban, a adversario y público no porque fuesen muy sólidos, sino porque llegaban en el momento y en el lugar requeridos.

A la altura del décimo asalto, el dominio de Olivares sobre su cada vez más desconcertado contrincante era absoluto. Sin dejar de avanzar. Afrontando el riesgo de ser conectado por un noqueador, hacía daño con la precisión de sus ganchos de izquierda, de sus derechazos por arriba. Entraba, lograba sus golpes y salía perfectamente de la distancia de los de Argüello.

Llegado el decimotercer episodio, arriba en las puntuaciones oficiales y en el ánimo de todos los presentes, Olivares debió haber concretado sus esfuerzos a mantener a su superioridad, no a reafirmarla. Pero quería ganar por nocaut. Se encontró del otro lado de la balanza.

En esos momentos, el réferi, Dick Young, le daba la clara ventaja de ocho rounds ganados, tres perdidos y uno empatado. El juez Larry Rozzadilla, tenía 6-4-2. El otro juez, George Latka registraba empate: 5-5-2.

Tras la Paliza
Tom Bogs Cuelga los Guantes

COPENHAGUE (AP).— Tom Bogs, ex campeón europeo y probablemente el más célebre pugilista profesional de Dinamarca, se retira del cuadrilátero.

Bogs anunció formalmente su decisión tras una humillante derrota en una pelea celebrada aquí a diez asaltos contra un norteamericano que lo envió dos veces a la lona.

Era el día en que Bogs cumplía los 30 años, era su pelea número 90 como profesional y el décimo aniversario de su primer encuentro por un título.

Resultó además el fin de su carrera profesional.

"Me retiro ahora. No estoy amargado, sino que contemplo con beneplácito mi regreso a la vida normal", dijo el ex albañil que en el curso de sus diez años como profesional disputó diez peleas por el título —una de ellas con el argentino Carlos Monzón.

Bogs se coronó campeón europeo de los pesos semicompletos en 1968.

Decisión en Tailandia
Borkorsor Ganó a Vázquez

BANGKOK (AP).— El ex campeón mundial de los pesos mosca, Venice Borkorsor, de Tailandia, se puso el viernes en el camino hacia la corona de los gallos, al reponerse de una caída en el quinto round, para ganar por puntos al filipino Conrado Vázquez y hacerse de la corona de la Federación de Boxeo del Lejano Oriente.

Vázquez, bien entrenado en su segunda pelea por el título vacante de la FBLO, luchó valientemente contra el rudo ataque del tailandés.

Los aficionados abuchearon a éste porque esperaban que ganara por nocaut.

Se prevé que ambos púgiles apuntarán ahora a los títulos mundiales, tanto de la Asociación Mundial de Boxeo, como del Consejo Mundial.

El campeón de la AMB es el coreano, ex campeón de la FBLO Soo Hwan Hong; el mexicano Rafael Herrera, que neutralizó el primer intento de Borkorsor de ganar el título el año pasado, es el monarca de la CMB.

Offenbach y Duisburgo Igualaron 3-3

BONN, 23 de noviembre. (AFP). — El Offenbach, puntero del Campeonato de Futbol de Alemania Federal, sufrió hoy un tropiezo en su propia cancha, de la que se llevó el Duisburgo y ahora son dos los equipos que le siguen pisándole los talones.

Estos fueron los tanteos de la decimocuarta jornada:

Offenbach 3, Duisburgo 3; Hamburgo 0, Brunswick 0; Bayern Munich 2, Essen 2; Wuppertal 1, Moenchengladbach 5; Dusseldorf 0, Bochum 1; Schalke 2, Bremen 0; Colonia 0, Francfort 0; Herta Berlín 2, Kaiserslautern 1; Stuttgart 2, T. B. Berlín 1.

Clasificación:

1) Offenbach, 20 puntos; 2) Hertha Berlín y Brunswick, 19; 4) Hamburgo y Duisburgo 18; 6) Moenchengladbach, 17.

El Argentino Manuel Rodríguez Viene al Monterrey

BUENOS AIRES, 23 de noviembre. (LATIN) El futbolista argentino Carlos Manuel Rodríguez será contratado por el club Monterrey de México, informó aquí hoy un vocero del jugador.

No se reveló cuánto recibirá el jugador por su pase.

Diez Países, en la Vuelta al Táchira

CARACAS, 23 de noviembre (LATIN). Diez países participarán en la vuelta ciclística al Táchira, que se disputará en enero en los montañosos estados de los Andes de Venezuela, informaron hoy dirigentes del comité organizador.

Según los dirigentes participarán en la X Vuelta al Táchira representaciones de la Unión Soviética, Polonia, Italia, Guatemala, Colombia, Uruguay, Argentina, Venezuela Cuba y México.

Dijeron que únicamente faltan las confirmaciones de estos dos últimos países, pero manifestaron que no hay preocupación debido a que en contactos personales realizados cuando el Mundial de Ciclismo celebrado en Montreal, los dirigentes de Cuba y México ratificaron su presencia en Venezuela.

La Vuelta al Táchira, creada hace diez años como una competencia ciclística local de ese pequeño estado de los Andes venezolanos, paulatinamente fue tomando importancia internacional y será en esta oportunidad cuando participen más equipos extranjeros.

Los dirigentes del comité organizador de la vuelta dijeron que la Unión Soviética, Polonia, Italia, Argentina y Uruguay competirán por primera vez en la Vuelta al Táchira.

Agregaron que la Vuelta al Táchira tendrá este año muchas modificaciones que aseguran un mejoramiento del nivel técnico, porque "se están asumiendo directrices de los eventos similares de Europa".

Una modalidad que se aplicará en la vuelta es la no bonificación de tiempo a los ganadores de los premios de montaña. El reglamento establecerá que este beneficio lo reciban únicamente los ganadores de etapas.

Además, las bonificaciones serán reducidas a seis, cuatro y dos segundos para el primero, segundo y tercer lugares, respectivamente. También serán disminuidas a cinco kilómetros las zonas de abastecimiento para los corredores.

"Para penalizar cualquier fraude que se intente durante la justa", dijeron los organizadores, "están presentes tres comisarios internacionales auxiliados por un laboratorio antidoping".

También es posible que se modifique la participación venezolana inscribiendo en la vuelta a un seleccionado, en sustitución de los equipos estatales que anteriormente defendían los colores locales.

EL EQUIPO PERUANO DE CICLISMO NO IBA A COLOMBIA

LIMA, 23 de noviembre (AFP)—La Federación Peruana de Ciclismo desistió de enviar a Colombia a su seleccionado que iba a partipar en el Campeonato Panamericano de la especialidad, a partir del 7 de diciembre entrante.

"Lo que se iba a gastar en el Panamericano de Cali será invertido en la reparación del velódromo de esta capital y en la compra de material deportivo", declaró el presidente de la federación, Julio Masías.

La federación había elegido el pasado día 20 a los once integrantes del equipo nacional para dicho campeonato e inclusive se había fijado la fecha del 4 venidero para la partida.

Más Semilleros que Nunca en el Futbol Peruano

LIMA, 23 de noviembre. (Reuter-LATIN) En el Perú existen hoy más semilleros que nunca, afirmó aquí un alto dirigente de la Federación Peruana de Futbol.

Ricardo Miranda Tarrillo agregó que en todo el país se disputa actualmente más de cien torneos juveniles, como paso previo a un campeonato nacional que se desarrollará en esta capital.

El dirigente salió al paso del entrenador uruguayo Roque Gastón Maspoli, quien en su país declaró que en el Perú no hay torneos juveniles y tampoco semilleros.

Maspoli trabajó en el futbol peruano durante cuatro años preparando al Defensor Lima, que fue campeón de 1973.

"En el futbol profesional no hay campeonatos juveniles, pero la Federación ha organizado cien torneos que se están disputando en diferentes provincias del interior del país", aseguró Miranda.

Maspoli debe haberse referido a los torneos juveniles de los clubes profesionales de los que, efectivament, dijo, ste año se jugó únicamnte una fecha.

Cerro Porteño, Tricampeón de Paraguay, Ganó a San Lorenzo 3-1

ASUNCION, 23 de noviembre. (LATIN)—El tricampeón paraguayo de futbol, Cerro Porteño, derrotó anoche aquí a San Lorenzo de Almagro de Argentina por tres goles a uno en un encuentro amistoso disputado en el estadio "Defensores de Chaco". El primer tiempo finalizó dos a cero a favor del cuadro local.

Los tres goles fueron convertidos por el interior izquierdo Hugo Talavera para Cerro Porteño, descontando Pedro Chazarreta para el visitante.

El equipo paraguayo dominó nitidamente las acciones en ambas etapas del partido. San Lorenzo sólo en el periodo final forzó la zaga local con jugadas bien realizadas. En el primer tiempo no rindió de acuerdo a sus antecedentes.

Los elencos se alinearon así, Cerro Porteño: Corte, Rodríguez Enciso, Gavilán y González; Osorio, Jara Saguier y Spósito; Pedro Chazarreta, Talavera, Bareiro, Beron y Beltrán y Ortiz. Baez. San Lorenzo con Anhilo, Glaria, Piris, Maletti y Villar; Enrique Chazarreta, Telch y Spósito; Pedro Chazarreta, También ingresaron Rosario Villalba y Marín en Cerro Porteño. Irusta, García Ameijenda, Piazza y Benítez en San Lorenzo de Almagro.

Varios Jugadores de Argentina, en España, con Documentos Falsos

BILBAO, España, 23 de noviembre (AFP)—Un detective privado español que fue a Argentina para investigar por cuenta de los clubes vascos Atlético de Bilbao y Real Sociedad sobre la legalidad de la documentación de numerosos jugadores "oriundos", regresó a España con pruebas de muchas falsedades, reveló hoy aquí el diario "El Correo Español".

Federico Gallo de la Hera, el privado en cuestión, declaró al llegar a Bilbao procedente de Buenos Aires: "Por mi parte y a la vista de la documentación que me he traído, el fallo puede ser favorable a los equipos vascos".

Estos presentaron una querella por lo criminal denunciando a muchos jugadores de futbol que vinieron de Argentina, según ellos, con falsos documentos de identidad.

Si la justicia les diera la razón en la causa que lleva por los demandantes el abogado José María Gil Robles se plantearía un problema tremendo y de incalculables repercusiones aun para la selección nacional española.

La selección alinea a uno de los jugadores que están en las condiciones consideradas "dudosas" por los clubes vascos: el madridista Roberto Martínez, que vino de Argentina.

SENSACIONAL PEÑA RIOPLATENSE

ORGANIZADA POR

CLUB ARGENTINO DE TORONTO

Club Uruguay

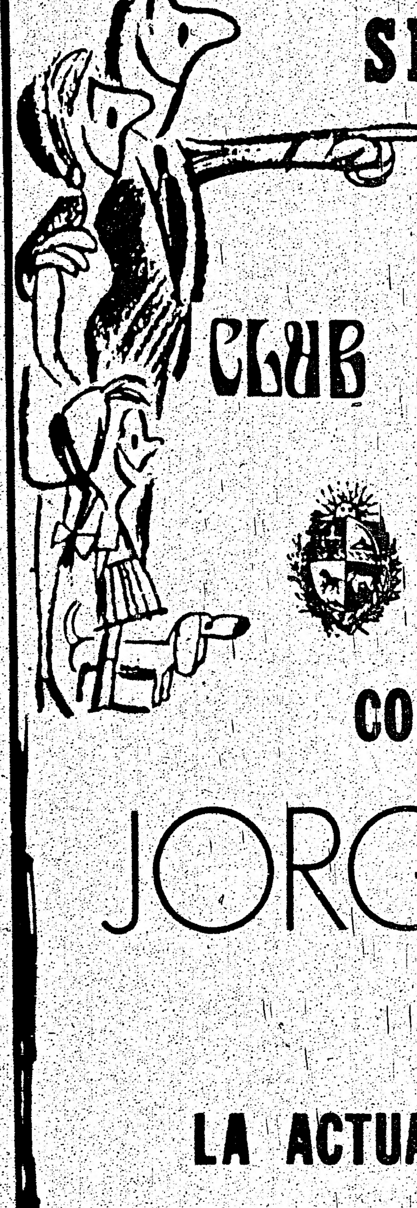

CON LA PRESENTACION ESTELAR DE

JORGE CAFRUNE

Y

LA ACTUACION DEL RECONOCIDO HUMORISTA

ROBERTO BArrY

"UNICA PRESENTACION"

1er. Show - 20 hrs.
2do. Show - 23 hrs.

Sábado 7 de Diciembre, 1974
a partir de las 18 hrs.

SERVICIO COMPLETO DE BUFFET

Local "LA ROTONDA"
(Dufferin casi Eglinton)

Socios: $ 4.00
Invitados: $ 4.50
Menores de 12 años gratis.

GENTILEZA DE SYMPHONY MUSIC CENTRE . 1165 Bloor St.W.- 532-9169

CLUB CANADIAN-LATINO

COMO COMIENZO DE LA TEMPORADA DE FUTBOL DEL AÑO 1975, POR PRIMERA VEZ EN LA "CANADA SOCCER LEAGUE", INTENVENDRA EL CANADIAN LATINO CLUB, EL CUAL INVITA A TODOS LOS FUTBOLISTAS LATINOS EN TORONTO QUE DESEEN PARTICIPAR POR DICHO CLUB , A CONCURRIR A LA PRIMERA SESION DE ENTRENAMIENTO A EFECTUARSE EL VIERNES 29 DE NOVIEMBRE DE 1974 EN EL 486 SHAW ST.

TODOS SON BIENVENIDOS. HORARIO: 7 y 30 pm.

LA DIRECTIVA

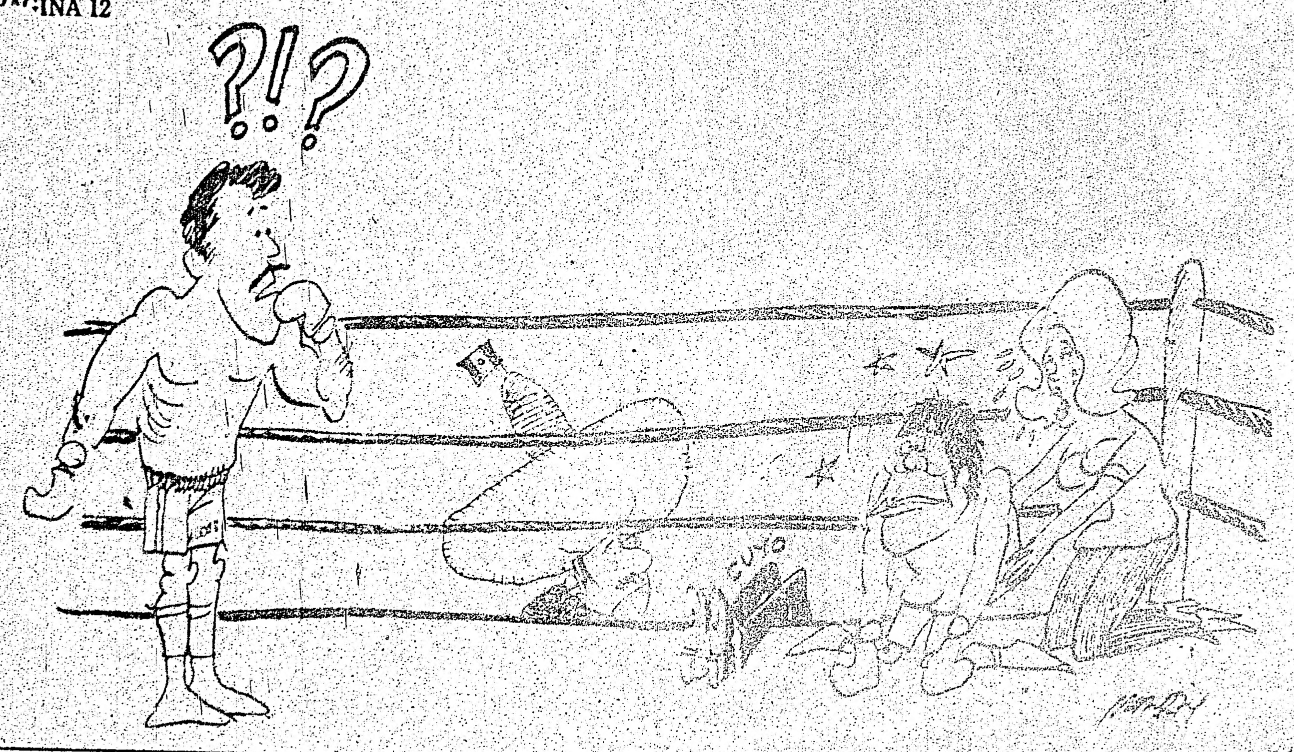

Lo Noquearé: Ishimatsu

González, en Mejores Condiciones que Cuando Perdió la Corona, en Abril

OSAKA, Japón, 23 de noviembre, (LATIN-Reuter, AFP)—El entrenador del boxeador mexicano Rodolfo González dijo hoy que su pupilo está ahora en mejores condiciones que cuando en abril perdió el campeonato mundial de los livianos frente al japonés Guts Ishimatsu.

González se enfrentará a Ishimatsu por el título reconocido por el Consejo Mundial de Boxeo (CMB), aquí el 28 de noviembre a 15 vueltas.

Ishimatsu venció a González en la octava vuelta de su anterior pelea por el título, ésta será su segunda defensa de la corona luego de empatar en septiembre con el mexicano Tury Pineda.

El entrenador Jacke McCoy atribuyó la derrota de González en abril a su bajo estado físico. "Estaba varios kilos sobre el límite de los 61.2 de la categoría dos días antes del combate", según McCoy.

Pero González está mucho más liviano ahora y McCoy afirmó que pesa 61.9 kilos aunque se negó a realizar predicciones. "Sólo espero lo mejor", dijo.

Agregó que el mexicano está en excelentes condiciones y realizará mañana cuatro o seis vueltas y luego continuará con su trabajo de gimnasio hasta el día de la pelea.

González, que efectuó unos 100 rounds antes de llegar aquí, se mostró satisfecho con el sparring japonés Apollo Yoshio, un liviano junior muy veloz y de excelentes condiciones, según McCoy.

Yoshio empató con el filipino Ben Villaflor, campeón mundial de los livianos juniors el mes de marzo en Japón.

McCoy agregó que González está conforme con la alimentación y su alojamiento, "no tenemos quejas", dijo.

El japonés Gattu Ishimatsu, reconocido como campeón del mundo de los ligeros por el Consejo Mundial del Boxeo, pronosticó que pondrá fuera de combate al mexicano Rodolfo González en la pelea que librarán el 28 de noviembre.

El combate, con el título mundial en juego, se disputará en el gimnasio de la prefectura de Osaka, que tiene aforo para 10,000 personas.

Será un cotejo de desquite, puesto que el actual campeón ya puso fuera de combate al mexicano en la octava ronda de la pelea que disputaron en Tokio durante el pasado abril.

Faltan cinco días para la pelea y los dos pugilistas siguen entrenándose concienzudamente, afinando su preparación. En sus entrenamientos con guantes efectuados ante el público, tanto el mexicano como el japonés, mostraron su excelente condición física.

El choque entre los dos hombres será la segunda defensa que hará el japonés de la corona mundial. En la anterior se registró un discutido empate, el pasado septiembre, con el mexicano Tury Pineda, pero Ishimatsu mejoró mucho su técnica desde entonces.

Durante un reciente entrenamiento, el campeón del mundo propinó un durísimo derechazo de volea a Ray Adio, campeón sudafricano de los ligeros, enviándolo a la lona.

Pronostican una Victoria de Valdés Frente a Tonna

PARIS, 23 de noviembre, (AFP)—Un hombre del oficio, tal vez el más conocedor del retador francés Gratien Tonna, pronosticó hoy aquí una clara victoria de Rodrigo Valdés el próximo sábado 30, en la primera defensa de su título mundial de los medianos.

Fabio Bettini, ex campeón de Francia de la división, que asiste desde hace tres días a todos los entrenamientos con guantes del monarca colombiano, fue tres veces adversario del aspirante Tonna, la primera en junio de 1972, las otras dos este mismo año.

Bettini fue también, hace dos años, sparring de Valdés para su combate de presentación en París, contra el triniteño Carlos Marks, al que venció mediocremente por decisión. Fue también sparring de José "Mantequilla" Nápoles hace nueve meses, antes de su combate en ésta contra el argentino Carlos Monzón, a la sazón monarca único de los medianos.

Para Bettini, boxeador de la especie estilista, no existe duda alguna: "Rodrigo Valdés retendrá su título por la vía rápida o por amplia decisión".

"El Valdés 1974 es un pugilista hábil, fuerte, rapidísimo, de mucha vista, completo, tan completo como 'Mantequilla' Nápoles, aunque de estilo distinto", nos afirmó Bettini mientras observaba atentamente la labor del colombiano frente a sus sparrings galos.

"Gratien Tonna, 25 años, es fuerte, de pegada poderosa, pero su boxeo es realmente candoroso por mucho que haya podido mejorar en el campo ítalo de Génova, donde practica desde hace tres semanas", agregó Bettini antes de concluir: "El francés sólo puede ganar mediante un golpe afortunado".

A los 33 años, en 1972, Fabio Bettini le ganó a Tonna por intervención del árbitro en el noveno round, a raíz de una herida del actual challenger de Valdés.

En aquel instante, todas las tarjetas señalaban clara ventaja para el vencedor.

A los 35 años, en enero último, Gratien Tonna le ganó a Bettini por decisión en 12 vueltas. Aquél se hizo con el título nacional sin haber conseguido tocar una sola vez a Bettini de manera resolutiva.

En mayo último, Bettini perdió el desquite ante un rival diez años más joven que él, por nocaut en la séptima vuelta.

Valdés, en plena práctica, no escuchó el pronóstico de Bettini, pero desde el primer día le alegró verlo en torno a su tinglado de entrenamiento, y posó varias veces con él ante los fotógrafos.

De inmediato se advierte que el colombiano y el francés habían simpatizado hace ya dos años, y que Bettini admira francamente al colombiano por su estilo, su variedad y su pujanza.

Esta pujanza es evidente, pero Valdés hace ya cinco días que no pudo librarla ante sus dos sparrings franceses.

Hoy hizo cinco asaltos contra ellos, con mucha rapidez de cintura y brazos, pero amagando sus golpes.

Este domingo 24 será de asueto para Valdés.

Su entrenador espera que el lunes pueda volver a cruzar guantes libremente con el semipesado norteamericano Tom Bethea, que debe llegar de Copenhague.

Valdés, siempre dispuesto a trabajar, necesita desahogar su fuerza y sus nervios tirando golpes sin freno, y arriesgando recibirlos, como sucederá en el combate real del 30 de noviembre, en el Palacio de Exposiciones de París.

BOX

NUEVA YORK, 23 de noviembre. (AP)—Vito Antuofermo se ensañó con Emile Griffith, desgastó al ex cinco veces campeón mundial y ganó por decisión unánime en 10 vueltas anoche aquí en el Madison Square Garden.

La vigesimo-séptima victoria del ítalo-neoyorquino de 27 años de edad lo ha convertido en un serio aspirante a la corona de los pesos medios que Griffith, de 35 años de edad, ha detentado dos veces.

La edad parece estar haciendo mella en Griffith, quien también fue campeón mundial de los pesos welter en tres oportunidades; no pudo anoche mantener a distancia a su rival, ni contragolpear.

Griffith estaba muy cansado al acercarse el final del combate.

El árbitro vio la pelea 6-3-1 a favor de Antuofermo. Los dos jueces lo vieron 7-2-1 y 8-2, respectivamente, a favor de Antuofermo. La tarjeta de The Associated Press dio la victoria a Antufermo por 6-4.

* * *

SAN DIEGO, California, 23 de noviembre. (AP)—El aspirante a la corona de los pesos livianos, Jimmy Heair, pesando 139 libras, noqueó al mexicano Juan Collado, 140 libras a los 2.25 minutos del octavo round de una pelea pactada a 10 vueltas anoche aquí.

Heair derribó a Collado en los rounds tercero, quinto y séptimo. El árbitro detuvo la pelea cuando Collado estaba indefenso sobre las sogas en el octavo round.

Heair eleva su récord a 40-3. Collado queda en 36-13-3.

* * *

BANGKOK, 23 de noviembre. (AP)—El ex campeón mundial de los pesos mosca Venice Borkorsor de Tailandia se puso anoche en el campo hacia la corona de los gallos al reponerse de una caída en el quinto round para ganar por puntos al filipino Conrado Vázquez y hacerse de la corona de la Federación de Boxeo del Lejano Oriente.

Vázquez, bien entrenado en su segunda pelea por el título vacante de la FBLO, luchó valientemente contra el rudo ataque del tailandés. Los aficionados abuchearon a éste porque esperaban que ganaría por nocaut.

Se prevé que ambos púgiles apuntarán ahora a los títulos mundiales tanto de la Asociación Mundial de Boxeo como del Consejo Mundial de Boxeo.

El campeón de la AMB es el coreano, ex campeón de la FBLO SOO Hwan Hong; el mexicano Rafael Herrera, que neutralizó el primer intento de Borkorsor de ganar el título el año pasado es el monarca de la CMB.

* * *

SANTIAGO, Chile, 23 de noviembre. (LATIN)—El campeón chileno de la categoría medio mediano, Ricardo Molina venció anoche por puntos a Pedro Bazán, de Argentina, en un combate a diez vueltas disputado en el estadio Caupolicán.

Se Acortó la Distancia del Liverpool a un Punto

LONDRES, 23 de noviembre (AP)—Los resultados de los encuentros de primera división de la Liga Inglesa de futbol, en su decimonovena jornada, son los siguientes:

Burnley 4, Newcastle 1; Carlisle 1, Leeds 2; Chelsea, Sheffield United (partido pospuesto); Coventry 3, Arsenal 0; Derby 2, Ipswich 0; Liverpool 1, West Ham 1; Luton-Everton (partido pospuesto); Manchester City 4, Leicester 1; Middlesbrough 1, Q. P. R. 3; Wolverhampton 2, Stoke 2.

El West Ham y el Liverpool han sido los dos equipos que más juegos han dado sobre el terreno, a pesar del empate. El Liverpool, situado en cabeza de la clasificación, se ha visto en apuros. El West Ham se adelantó en el marcador en el minuto 11 con un fácil gol de Robson. Un minuto más tarde el Liverpool conseguía el empate por mediación de Smith, fuerte y desde lejos.

El Arsenal fue también hoy otro de los grandes derrotados. Un penalty en el minuto 12 lo colocaba en desventaja frente al Coventry. El 3-0 parece dejará en la cola al Luton.

El tercer partido de resonancia ha sido el Middlesbrough-Q.P.R. La victoria de 3-1 del Queen's Park Rangers fuera de casa contra un equipo mejor situado que él en la clasificación fue la sorpresa del día. Los goles marcados por Bowles en el primer tiempo adelantaron de tal forma al Q.P.R. que ya no hubo manera para el Middlesbrough de enderezar el partido.

La clasificación, al término de la 19 jornada, es la siguiente:

Manchester City, 24 puntos; Liverpool, 23; Ipswich, 22; Everton, 22; Sheffield United, 21; Stoke, 21; West Ham, 21; Newcastle, 20; Middlesbrough, 20; Birmingham, 20; Burnley, 20; Wolves, 18; Coventry, 17; Q.P.R. 17; Leeds, 16; Leicester, 15; Tottenham, 15; Arsenal, 14; Chelsea, 14; Carlisle, 13; Luton, 9.

Las Palmas: 1-0 al Málaga

LAS PALMAS — Un gol marcado por el local León a los 10 minutos de juego del segundo tiempo dio la victoria a Las Palmas sobre el Málaga, en partido jugado anoche en el "Estadio Insular", que registró una buena entrada y excelente temperatura.

El encuentro, en líneas generales, defraudó a los espectadores, por la poca calidad exhibida por uno y otro equipo. Ninguno logró encauzar el juego.

Nueve Meses Bastaron a Vilas Para Encumbrarse en el Tenis

BUENOS AIRES, 23 de noviembre (AP)—Cuando Guillermo Vilas regresó esta semana a la Argentina, era algo comparable al retorno de Cassius Clay de Louisville. Vilas no había ganado cinco millones de dólares, pero obtuvo el campeonato.

El zurdo de 22 años comenzó hace nueve meses su participación en el torneo profesional de tenis clasificado en el 35o. lugar. Esta semana se presentó en las canchas del Buenos Aires Lawn Club y ganó la suma de 96,000 dólares, el Grand Prix y la envidia de algunos de sus fatigados contrincantes.

"Es un tipo fantástico", dijo el inglés Chris Mottram, que se hizo a la sombra de Wimbledon. "Vilas posee todos los golpes".

Poderoso jugador que dispara sus tiros desde el fondo de la cancha y frecuentemente avanza hacia la red, como si fuera un Kung-Fu con una raqueta. Vilas se impuso a Ramiro Benavides en un match de los cuartos de final.

Cuando faltaba un punto para ganar el match, Vilas discutió una decisión del juez de línea. El tiro de Benavides era vuelo, pero Vilas protestó. El punto fue jugado y Vilas perdió. Dos puntos posteriores lo hicieron avanzar a la final del torneo con primer premio de sólo 9,000 dólares.

"Así es Vilas", dijo Manuel Orantes, de España, un admirador y amigo que se ha colocado en tercer lugar en el torneo de este año.

Vilas se dedicó a la caza del primer premio desde Louisville hasta Teherán y ahora se trasladará a Australia. El torneo de maestros empieza el 10 de diciembre en Melbourne.

"En realidad, no me preocupa el dinero", dijo Vilas luego del match, "lo que necesito es jugar un buen tenis".

El dinero se unió estos días con el buen tenis, pero Vilas no ha dado explicaciones sobre lo que hará con unos 240,000 dólares que se estima que ganará esta temporada.

Preguntado por qué acostumbra llevar cuatro brazaletes cuando actúa en la cancha, dio como explicación:

"Los llevo no porque sea supersticioso. Dos de ellos fueron regalados y los otros dos llevan los nombres del mayor Castillo y del teniente Moore, ambos desaparecidos en Vietnam".

El mayor problema en su nueva vida es el aislamiento en que se encuentra en los extensos torneos profesionales en que participa, de los cuales ha ganado cinco este año.

DIFICULTADES POR EL CONTINUO VIAJAR

"Deseo encontrar palabras para explicar la dificultad que significa el continuo viajar y el cambio de hoteles", dijo recientemente. En cierto momento, este año, se retiró por todo un mes. A la cabeza del Grand Prix, regresó a la pampa para algunas prácticas. Luego, regresó al torneo y debieron transcurrir varias semanas antes de ganar el abierto de Teherán y avanzar sobre jóvenes como Orantes, Jimmy Coonors, de Estados Unidos y con quien no ha jugado nunca, y Bjorn Born, de Suecia.

"Born es realmente su amigo", expresó Orantes, que conoce a Vilas mejor que nadie en el torneo y ha formado siete veces equipos con él en dobles en el curso de este año.

El año pasado, cuando Vilas ganó aquí el abierto argentino, el último match de la temporada, dividió el premio con Born, el astro sueco que se lesionó una mano y no pudo continuar.

Vilas no da aclaraciones sobre la causa del éxito obtenido este año. Otros sostienen que ahora tiene una gran confianza en sí mismo, pero Vilas se limita a levantar los hombros cuando se le hace la pregunta.

"Fuera de las canchas, a Vilas le gusta la música y la caza", dice Orantes. "No es un tipo solitario; es tranquilo y enemigo de ostentaciones".

Cuando Vilas regresó a la Argentina la semana pasada, necesitaba sólo dos puntos para lograr el título Jimmy Connors, jugando en el abierto sudafricano en Johanesburgo contra los mejores de la gira, todavía tenía una posibilidad. Vilas sólo debió empezar a jugar para demostrar a sus adictos que quería ganar aquí el título, aunque el primer premio le significará únicamente 9,000 dólares.

"Es realmente una gran cosa para los jóvenes argentinos", dijo Orantes con admiración. "Están viendo el mejor del mundo y ello ayudará el tenis que practican".

Vilas, hijo de padre madre de profesión abogados, se hizo en las canchas de Mar del Plata, una ciudad balneario a 400 kilómetros al sur de Buenos Aires. Hasta este año, virtualmente era desconocido en el exterior.

Esta semana, después de un match, los amigos de Vilas entraron en su vestuario y preguntaron: "¿Dónde se encuentra el campeón?" Primero calló, pero finalmente respondió: "Acá estamos".

Sin Favorito el Hexagonal por el Título en el Futbol Colombiano

BOGOTA, 23 de noviembre (AP)—Sin un favorito absoluto se inicia este domingo el hexagonal por el título de la temporada futbolera de 1974.

En la serie de treinta partidos y que se extenderá hasta el 22 de diciembre participarán Nacional y los Millonarios, campeón y subcampeón respectivamente de 1973, Junior, Cali, Pereira y América.

La competencia se abre con los juegos: Junior-Millonarios, América-Nacional y Pereira Cali.

Los onceno que ocupen los dos primeros puestos en el certamen, representarán a Colombia en la Copa Libertadores del año venidero.

En esta temporada se puso en marcha un nuevo sistema que permitió la presencia de más clubes en la ronda crucial.

Cali fue el onceno de mejor rendimiento en el programa regular, luego figuran Nacional y los Millonarios. América tuvo una vigorosa recuperación al final y clasificó para la fase definitiva, Junior sacó provecho de su mejor campaña en la primera parte del torneo y eliminó a Santa Fe.

El Deportivo Pereira, fue el único conjunto de segundo plano que pasó al hexagonal.

Cali y América son dirigidos por los yugoslavos Vladimir Popovic y Vilic Simo, respectivamente, el paraguayo César López Fretes, dirige a Nacional; Marinho Rodríguez de Oliveira, guía a Junior; el chileno Francisco Hormazábal prepara al Deportivo Pereira, y el colombiano Gabriel Ochoa Uribe, orienta a los Millonarios.

Se aguarda una lucha muy equilibrada especialmente entre Nacional, Cali y los Millonarios. La opción del Pereira es limitada y Junior y América figuran como contrincantes de gran riesgo.

La división mayor trajo para dirigir los encuentros a los argentinos Oscar Veiro y Angel Coereza y al uruguayo Ramón Barreto.

CANCHAS INTERNACIONALES

BERLIN, Alemania Democrática, 23 de noviembre, (LATIN-Reuter)—Resultados de los encuentros disputados hoy por los cuartos de final de la copa de futbol de primera división de Alemania Democrática: FC Carl Zeiss Jena 3, [illegible] Leipzig 1; Vorwaerts Stralsund 1, Sachsenring Zwickau 1; Wismut Aue 2, FC Hansa Rostock 0; Dynamo Dresden 2, Stahl Riesa 0, (jugado el viernes).

* * *

LIMA, 23 de noviembre (AP)—Resultados de los partidos adelantados jugados hoy en el estadio Nacional de Lima, correspondientes a la vigésima cuarta jornada del campeonato peruano de futbol, que se completará mañana domingo: Alianza Lima 0, Cienciano 0; Sporting Cristal 0, Barrio Frigorífico 1.

* * *

BELFAST, 23 de noviembre (P)—Resultados de los partidos celebrados hoy correspondientes al campeonato de la liga de futbol de Irlanda del Norte: Cliftonville 0, Linfield 1; Coleraine 2, Portadown 3; Ards-Crusaders, aplazado; Distillery-Bangor, aplazado; Glenavon 1, Larne 4; Glentoran 1, Ballymena 1.

* * *

LA PLATA, Argentina, 23 de noviembre (AP)—Estudiantes de esta ciudad derrotó a Puerto Comercial, de Bahía Blanca, por 3-0, en partido adelantado de la última fecha del campeonato nacional de futbol.

* * *

MONTEVIDEO, 23 de noviembre (AP)—Nacional venció nada fácilmente a Rentistas (3-0), jugando la sexta fecha de la segunda rueda del campeonato uruguayo de futbol.

Los dos goles fueron convertidos en el segundo tiempo por el juvenil centro delantero Heber Resetria.

Nacional mantiene el segundo lugar en la tabla de posiciones, dos puntos detrás de Peñarol.

Nantes y Lens Igualaron a 2 Goles

PARIS, 23 de noviembre, (AP)—Dos goles de los argentinos Marcos y Curioni, permitieron al equipo de Nantes empatar con el equipo promovido con campeón Lens, en la media jornada del campeonato de futbol de primera división de Francia.

Los resultados de los partidos jugados hoy fueron:

Lens 2, Nantes 2; Reims 2, Nimes 1; Troyes 1, Nimes 1; Burdeos 0, Monaco 0; Rennes 3, Lille 0; Lyon 1, Sochaux 0.

Los tres partidos principales de la decimoctava jornada se efectuarán mañana, especialmente Marsella contra el campeón de Francia y primero de la clasificación general, Saint Etienne. Marsella, que está a 3 puntos de Saint Etienne y Bastia que tiene en los brasileños Paulo César y Jairzinho para lograr la victoria. Saint Etienne y Bastia es difícil que le pueda con éxito que se situaría a un punto del que se celebrará en terreno contra Estrasburgo.

Tratamiento Facial
Cuidado de la piel
Depilación
Manicura
Pedicura
Elise Cosmotóloga
781-3308 Hablamos Español

VIAJES ESPECIALES A LATINOAMERICA
FACILIDADES de CREDITO
CONSULTE A NUESTRO AGENTE ESPECIALIZADO

IVAN SOLORZANO
APOLLO TOURS
643 BLOOR St. W.
536-2114 (de 7pm a 10pm)

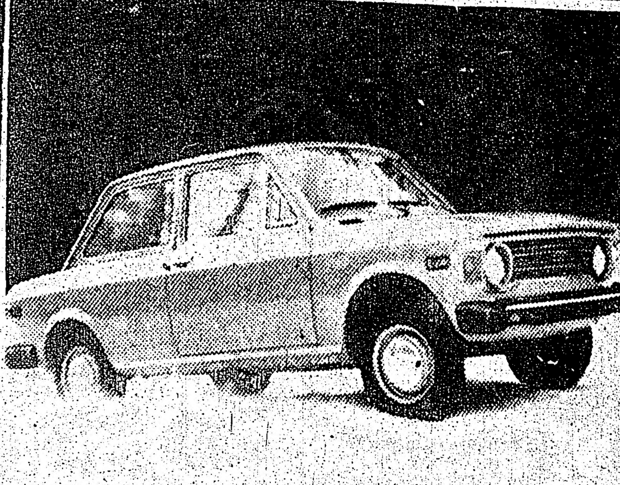

EL FIAT 128 DE TRACCION DELANTERA NO HACE TAL VEZ LA CONDUCCION SOBRE LLUVIA Y NIEVE, Y HIELO PLACENTERO, PERO SI LA HACE POSIBLE.
FIAT
El automovil de más venta en Europa.
DINO'S GARAGE
1250 DUPONT STREET
531-8893 531-7110

GRAF BOBBY TAVERN
38 WELLINGTON St. E. PHONE 364.3916
PRESENTA
EL ARTE de LOS MORUNOS
Y UD. PUEDE COMPRAR SUS DISCOS en
SAM THE RECORDMAN — A Y A RECORDS
GRAF BOBBY TAVERN — MUNTZ CENTRE
Y EN LA MAYORIA DE LOS NEGOCIOS HISPANOS